



國內郵資已付
雲林郵局許可證
雲林字第416號
無法投遞請退回



中國醫藥大學
北港附設醫院

雲鄉健康月刊

China Medical University Beigang Hospital

地址：雲林縣北港鎮新街里新德路123號

No.123, Sinda Rd., Beigang Township, Yunlin County 651, Taiwan (R.O.C.)

總機：05-7837901

申訴專線：05-7837901轉1207

掛號專線：05-7823053

機構代碼：1339060017

統一編號：06181458

網址：http://www2.bh.cmu.edu.tw/



醫院fb粉絲專頁



醫院對外首頁

115年7月

三伏天灸療法

一年當中氣溫最炎熱的三天稱為「三伏天」，日期可以由農曆曆上查看出，這三天人體陽氣最盛，皮膚毛孔代謝旺盛，傳統中醫認為腠理開泄，這時如果在皮膚上貼敷藥物，則藥物滲入體內的效果較平時好，因此常常在這一當中炎熱的三天，選擇一些辛熱藥物，例如：白芥子、附子、乾薑、細辛等，在特定的穴位上貼用以治療中醫歸屬為寒症的疾病，這種特有的治法稱為「三伏貼」。

三伏日期：
2026/07/15 (三)：初伏
2026/07/25 (六)：中伏
2026/08/14 (五)：末伏

【適應症】
過敏性鼻炎、氣喘、慢性咳嗽、體虛感冒、胃脘痛、慢性腹瀉、虛寒性痛經等疾病。

【治療時間】
七、八月炎熱季節，三伏日前後為佳。

【居家防護】
1. 平日應盡可能遠離過敏原，建議居家環境中不要飼養寵物。
2. 避免過食生冷，治療期間辛辣食物應忌口。
3. 注意氣候、重視防寒保暖、平日按摩迎香、足三里等保健穴。

【注意事項】
三伏貼屬於中醫外治法，利用熱性藥物貼敷在特定穴位上經皮膚吸收，從而達到改善體質，因此，體質的判定十分重要，也決定著後續的治療，因此提醒民眾應充分與醫師諮詢，勿自行調配藥物敷貼。

**冬病夏治 三伏貼
穴位貼敷 正當時**

有意者請至中醫門診
電話：05-7837901轉1222



新進醫師介紹

 一般外科主治醫師

張佳琪醫師
Chia-Chi Chang, M.D.



專長

1. 微創腹腔鏡膽囊切除術
2. 傳統/微創腹腔鏡疝氣修補術
3. 傳統/微創腹腔鏡消化道手術(包含胃腸灌食造口)
4. 甲狀腺及副甲狀腺手術
5. 皮膚腫瘤切除及甲溝炎
6. 急慢性傷口清創及照護
7. 急症創傷及外傷手術
8. 人工血管放置及移除

學歷 中國醫藥大學 醫學系 醫學士

經歷 中國醫藥大學附設醫院 外科部 住院醫師
中國醫藥大學附設醫院 外科部 總醫師/研究醫師
中國醫藥大學附設醫院 外科部 主治醫師
中華民國外科專科醫師
2024年中國醫藥大學附設醫院傑出住院醫師
2025年中國醫藥大學附設醫院優良教學住院醫師



網路掛號



健康 關懷 創新 卓越

本期內容

- **P2-P7「醫療特色 友善服務」**
 - ◎北媽健康深耕計畫導入AI判讀系統
 - ◎救護訓練加強院前急救
 - ◎醫療 x 科技 點亮銀髮人生(六)
 - ◎最傷腦筋的臨床狀況(下)
 - ◎身為失智症照顧者，你做對了嗎？
 - ◎北港智能健康活動中心試營運中心免費
 - ◎三伏貼 開跑囉！
- **P8 學術討論/健康識能**
 - ◎115年07月全院性學術討論會
 - ◎115年07月社區健康是能活動
 - ◎115年07月社區免費癌篩站
- **P9 就醫須知/收費標準**
 - ◎守護健康 愛不延遲—「中國醫點通」
 - ◎用阿PAY免排隊 輕鬆PAY
- **P10-14 西醫各專科門診表**
 - ◎整合性傷口照護
 - ◎高壓氧治療門診
 - ◎兒童發展評估門診
- **P15 中醫門診表**
 - ◎惱人的嘴巴破—認識復發性口瘡
- **P16「高齡友善 溫馨就醫」**
 - ◎社區接駁車路線及電話

北媽健康深耕計畫導入AI判讀系統 救護訓練加強院前急救

AI判讀系統進駐救護車 雲林海線急重症搶命再加速

資料來源/本院官網·FB

雲林縣海線地區長期面臨急重症醫療資源不足，加上人口快速高齡化，中國醫藥大學北港附設醫院作為沿海唯一急救責任醫院，秉持「救腦、救心、救命」使命，持續肩負急重症照護重任，積極推動多項創新醫療措施，從院前到院內建構完整救護鏈，全面提升緊急醫療反應能力與照護品質。

「導入心電圖AI機器人自動判讀」暨「急診醫師同步線上覆核機制」，雙管齊下提升心肌梗塞即時識別能力：在健康臺灣深耕計畫支持下，院方於全縣18輛配置12導程心電圖機的救護車導入AI判讀系統，可於數秒內完成分析心電圖數據，協助第一線人員快速辨識急性心肌梗塞等重大心血管疾病，並即時啟動後續處置流程，大幅縮短黃金治療時間。

衛生局長曾春美表示：中國醫藥大學北港附設醫院長期肩負區域急重症照護樞紐角色，持續投入急性心肌梗塞、急性腦中風及嚴重外傷等重症醫療品質提升工作，特別是配合國家推動智慧醫療與緊急醫療體系升級政策，本縣衛生局也經由召開本縣緊急醫療救護諮詢委員會，討論決議增加12導程心電圖、電動骨針、超音波輔助檢傷等強化救護技術員到院前緊急救護程序。

同時，建置「急診醫師同步線上覆核機制」，由輪值急診醫師將院前取得的心電圖與AI判讀結果即時回傳至急診端，使接受端醫師在急診病患到院前即可掌握病情、提前部署治療策略，有效提升心肌梗塞辨識率並降低延誤風險，此整合模式有效提升心肌梗塞即時識別率，降低治療延誤風險，全面提升急重症照護品質，讓整個雲林縣民衆均受惠於更完善、安全且具時效性的緊急醫療服務。

「培育強化院前救護人員急救能力，從源頭提升偏鄉急救量能」：為強化海線地區院前急救量能，本院建立標準化院前急救訓練模組，與消防局合作培訓具臨床實務能力之救護人員。課程內容涵蓋骨針置入、焦點式超音波（POCUS）操作等重要技能，消防局長林文山表示：雲林縣長期致力於建構「智慧急重症醫療網」，尤其在醫療資源相對分散的沿海地區，如何在到院前的黃金時間及早辨識重大心血管事件，是提升急救成功率的重要關鍵。此次與中國醫藥大學北港附設醫院合作推動「AI心電圖院前自動判讀系統」，讓第一線救護人員在現場即可透過AI輔助判讀心電圖，不僅為醫院端判讀作業注入一股助力，減輕醫護人員負擔，更能在病人尚未到院前提前預警醫院端，讓導管室或開刀房及早啟動準備，爭取搶救生命的黃金時間，也展現雲林推動醫消合作與智慧醫療整合的成果。

第一線救護隊在面對急性心肌梗塞、重大外傷及院外心跳停止（OHCA）等緊急事件時，能進行更精準的初步評估與處置，有效提升院前救護品質與整體救援效率。自計畫推動以來，雲林縣已累計完成371例院前AI心電圖判讀及超音波初步評估，其中送抵本院並由急診與心臟專科團隊接手治療者，已有4例成功完成緊急處置並順利康復出院。

其中一名72歲吳姓病人於田間突發劇烈胸痛並冒冷汗，立即撥打119求救。救護人員到場後迅速完成心電圖檢查並即時回傳，經急診醫師判定為急性心肌梗塞（AMI），隨即線上指導給予抗血小板藥物（Aspirin），並同步啟動院內心導管團隊。透過院前與院內無縫接軌，病患自到院至進入心導管室僅23分鐘，即完成血管支架置放手術，成功恢復血流，並於住院4天後順利出院。

中國醫藥大學北港附設醫院院長吳錫金表示，雲林縣在消防局及台大雲林分院的規劃、帶領下緊急醫療已經奠定深厚基礎，本院此次透過健康臺灣深耕計畫整合智慧醫療科技、區域資源與臨床培訓，不僅提升急重症照護品質，也逐步縮小城鄉醫療差距。未來將持續強化院前到院內的整合體系，打造具韌性的急重症救護網絡，守護雲林縣民衆的生命安全。



醫療 x 科技 點亮銀髮人生（六）

最傷腦筋的臨床狀況（下）

身心科 / 谷大為 主治醫師

無病識感對於精神科醫師來說雖不容易處理，但還不是「最」困難的情境，因為當情況真的很危急，病人家屬，甚至社工、警消人員自然會把這樣的病人帶來精神醫療院所，精神科醫師針對這樣的病人甚至可以啟動「強制治療流程」，讓病人接受必要的治療。當「病人無病識感」，再加上「家屬疾病識能低落」，也就是家屬對於疾病的概念極度缺乏，這才是我認為最難處理的臨床情境，甚至在某些狀況下，家屬疾病識能低落對於病人疾病治療帶來更為負面的影響。

八十多歲的楊婆婆在先生過世後半年都走不出低潮，原本被診斷憂鬱症，以抗憂鬱藥物治療後效果還不錯。但在情緒症狀改善後，認知功能退化的情況仍然很明顯，進一步安排完整檢查後，發現楊婆婆已經是中度的阿茲海默型失智症（簡稱AD）了，我跟主要照護者，楊婆婆的女兒衛教了AD相關疾病資訊、病程、常見藥物治療原理之後，開始處方治療AD的主流藥物乙醯膽鹼酶抑制劑，楊婆婆使用後沒有副作用，我也慢慢將劑量推高至合適的劑量，每次女兒帶著楊婆婆回診，我也會再進一步介紹失智症的生活型態建議、藥物調整方式等。

沒想到治療了半年左右，楊婆婆有天回診，女兒表示「我們覺得媽媽應該不是失智症」，我聽了差點從椅子上跌下去，都已治療半年、每次還反覆說明疾病的成因、治療過程了，為什麼家人還會覺得病人沒有失智？但還是保持鎮定，將楊婆婆的影像學、抽血和認知功能檢查等一一再拿出來再跟女兒說明了一遍。沒想到女兒說：「醫師你說得都對，但我媽媽以前的事情都還記得很清楚，現在還會唱日文歌，所以沒有失智」，說著還要楊婆婆現場演唱一首桃太郎。

旅英期間，學校幫已退休的知名記憶學者Michael Kopelman教授留下的位置就在我隔壁走道，因此有時候有機會跟他討論失智者的問題。其實阿茲海默型失智症者的典型特徵就是久遠的記憶相對獲得保存，但近期發生的事卻反而不復記憶。Kopelman教授在2022年曾經跟丹麥的學者針對這樣逆行性記憶缺損的現象發表了一個小研究，刊登在知名期刊「大腦皮質（Cortex）」上。

這種「近事記不得、遠事忘不掉」的現象，主要針對人類記憶當中的「自傳式記憶」，也就是自己人生歷程中發生的各種事件記憶，而非技能性（如騎腳踏車、游泳）這樣的記憶，一般有三種看法。第一種，也是最主流的看法人為與「標準鞏固模式（standard consolidation）」也就是記憶在大腦的「內側顳葉（medial Temporal Lobe, MTL）」進行鞏固、成為長期記憶後，會逐漸轉至大腦的其他區域儲存，而成為系統性的記憶，因此越早期的記憶越有機會完整地運用、強化，因此越不容易被遺忘。

第二種理論的最新模式則稱Neuropsychological Representation Correspondence (NPRC，姑且譯作神經心理代理關聯)，根據NPRC，失智症的病人對於早年發生的事不復記憶，差別在於質而不在量，相對於正常老化，施治的病人對於人生早年發生的事比較能夠完整記得事件的細節，而對於相對較為近期發生的事則只能記得事件的粗略概念或意義。Kopelman教授早期也認同的一種假說，但是後續推出第三種可能：失智症病人的記憶缺損其實是非線性的，而有「記憶高峰（Reminiscence Bump）」的現象。透過他的研究發現，雖然病人在成年早期的記憶相對被保留，但是精確而言，記憶高峰大約會發生在十歲到三十歲之間，十歲以前和三十歲其實對於失智症的病人來說都一樣模糊，自然也就不用說尚未被鞏固的近期記憶了。

無論是哪一種假說，「能夠記得人生早期發生的事件」都無法作為「沒有得到失智症」的證據，甚至因為和正常人相比，因為失智症的病人人生早期的事件記得相對較為清楚，如果發現身邊的親人常常鉅細靡遺地「講古」，最近發生的事卻記不清楚，那麼恐怕還是趕快到醫院的身心科、神經科檢查一下比較妥當！



身為失智症照顧者，你做對了嗎？

社區健康長照中心/ 林怡如 健康管理師 · 周佳霓 副主任

失智症是一種疾病，而不是正常老化現象。許多家屬常誤以為患者只是「老番癩」或「老頑固」，認為人老了自然都會如此，因此忽略了及早就醫的重要性。然而，事實上患者可能已經生病，需要接受適當的診斷與治療。

失智症 (Dementia) 並不是單一疾病，而是一群症狀的組合，也就是所謂的「症候群」。它的症狀不只是記憶力減退，還可能影響其他認知功能，包括語言能力、空間感、計算能力、判斷力、抽象思考能力及注意力等。此外，患者也可能出現干擾行為、個性改變、妄想或幻覺等症狀。當這些症狀嚴重到影響人際關係、日常生活或工作能力時，就應提高警覺，並尋求專業醫療協助。

資料來源：邱銘章、湯麗玉，《失智症照護指南》，2009，原水文化

著家中長輩年紀逐漸增長，身體許多功能也會開始退化，包括視力、聽力，甚至語言能力。然而，記憶力的變化往往是最容易被忽視的一環。大家都知道身體需要定期健康檢查，但「記憶的健康檢查」又該如何進行呢？更值得注意的是，記憶退化已不再只是老年人的專利，近年來也逐漸出現年輕化的趨勢。

身為失智症照顧者，我們應該了解，即使目前病情尚未明顯惡化，也應及早做好預防與照護安排，避免日後退化速度加快。

我們可以怎麼做？

1. 定期就醫與回診治療

配合醫師建議用藥，並定期追蹤病情變化，例如每年進行臨床失智評估量表 (CDR) 評估。

2. 參與社區據點活動或課程

透過課程、團體活動與人際互動，增加生活刺激與社交機會，有助於延緩退化速度。

3. 增加運動習慣

可依照個人身體狀況，從簡單、安全的運動開始；若能力許可，也可逐步加入基礎負重訓練，以維持肌力與身體功能。

4. 維持均衡營養

除了三餐飲食均衡外，也要注意水分補充，幫助身體維持良好狀態。

5. 保持充足睡眠

建立規律作息，盡量避免日夜顛倒，維持穩定的生活節奏。

6. 鼓勵患者做自己能做的事

很多時候，照顧者會出於關心而盡可能幫患者把事情做好，但過度代勞反而可能加速功能退化。照顧者應以引導取代完全代替，耐心陪伴，依照步驟提示，讓患者在能力範圍內獨立完成任務。

最後，照顧他人的同時，也別忘了好好照顧自己。唯有照顧者身心健康，才能有足夠的力量，持續陪伴與支持所愛的人。

中國醫藥大學北港附設醫院
北港智能健康服務中心

有氣操/肌耐力訓練/團體課程/
智能器材一次滿足

試營運期間 免費

報名資格 45歲以上民眾

課程時間 星期一至星期五 14:00-16:00

會員福利 1.免費檢測IN BODY(身體組成分析)
2.免費團體課程

上課地點 雲林縣北港鎮聖母路52號

報名專線 0972-760228
李個管師

Google地圖

健康台灣深耕計劃經費補助 廣告



注意 腸病毒重症前兆病徵 掌握黃金治療時間

腸病毒輕症期 常見症狀為發燒、疱疹性咽喉炎以及手足口病（手、腳及口腔可能出現紅疹或水泡）

持續觀察一週

- 有些抵抗力較差的幼兒可能會轉變為**腸病毒重症**，發現**重症前兆病徵**任何一項，請務必送大醫院治療！

嗜睡

小朋友一直想睡覺，常常意識不清、眼神呆滯或疲倦無力。

無故驚嚇

無故驚嚇或突然間全身肌肉收縮。

持續嘔吐

嘔吐為腦壓上升的症狀表現之一，嘔吐次數愈多愈要注意。

肌躍或心跳加快

呼吸急促或心跳加快

出現重症前兆病徵 立刻送大醫院！

衛生署疾病管制局 TAIWAN CDC | 疫情通報及諮詢專線：1922 http://www.cdc.gov.tw



不怕夏日熱傷害 兒童篇

補充水分 鬆脫衣物 撤水搧風降溫

若無改善，儘快送醫！

冰水或冰飲料罐放在頸部周圍、腋下和大腿根部幫助降溫。

腋下 頸部周圍 大腿根部

炎熱天氣在室外室內，都要記得**多喝水與休息**，並穿著透氣衣服！

※盡量別在上午10點到下午2點之間外出

HPA 衛生署疾病管制局 經費由國民健康署運用菸品健康福利捐支應 | 廣告

衛福部國健署 預防熱傷害衛教專區 更多熱傷害資訊 可參考健康99+

7/28 世界肝炎日 不炎上肝肝好

請讓我當你一辈子的「小心肝」

肝肝 只想被好好對待

喜歡

- 煮熟的食物、不生飲生食
- 用肥皂勤洗手 (預防A、E型肝炎)

拒絕

- 共用衛生用品或針具
- 不安全性行為 (預防B、C、D型肝炎)

2025.07 衛生福利部疾病管制局 TAIWAN CDC

雷陣雨嘩啦啦 雨後記得巡倒清刷

- 1 **巡** 經常巡查居家室內外積水容器
- 2 **倒** 倒掉積水，不要的器物予以回收清除
- 3 **清** 減少容器，使用的器具也都徹底清潔
- 4 **刷** 刷除蟲卵，收拾或倒置勿再積水養蚊

TAIWANCDC 2026年6月製 廣告

高壓氧小分享—放射線骨壞死

高壓氧/王筱琪、蔡宜璇 技術員·陳健榮 主任

最近高壓氧來了好幾位因為多年前口腔惡性腫瘤，做了放射線治療(俗稱:電療)，導致現在口腔、食道有潰瘍傷口，有些甚至是需要內視鏡才可以看到傷口，但已導致病患吞嚥困難、傷口疼痛難耐，其實這樣的情況，在接受過放射線治療的患者身上並不少見。

※放射線治療雖然可以有效殺死腫瘤細胞，但同時也會影響周圍正常組織的血管與修復能力，導致以下問題：

1. 微血管受損，導致局部血流減少
2. 組織缺氧
3. 纖維化與修復能力下降
4. 傷口癒合延遲，甚至形成慢性潰瘍或放射性壞死

※高壓氧治療原理

高壓氧治療 (Hyperbaric Oxygen Therapy, HBOT) 在加壓環境中吸入 100% 氧氣，以提升血液中溶解氧含量，使氧氣能更有效擴散至缺氧組織。

其主要生理效益包括：

1. 提升組織氧分壓，改善缺氧狀態
2. 促進新生血管生成
3. 增強白血球功能，降低感染風險
4. 刺激膠原蛋白生成，加速傷口癒合
5. 減少組織水腫與發炎反應

※臨床應用與治療成效

高壓氧治療已被廣泛應用於放射線後組織損傷之輔助治療，包括：

1. 放射性口腔潰瘍
2. 放射性下顎骨壞死
3. 軟組織放射性壞死

高壓氧治療為一項具實證支持之輔助治療方式，對於改善放射線後組織缺氧及促進修復具有重要角色。然而，實際療效仍需依個別病況評估，建議由專業醫療團隊進行完整診斷與治療規劃。本中心已有多例，再經醫師評估後安排高壓氧治療，於療程進行期間，患者疼痛症狀逐步緩解，吞嚥功能改善，傷口癒合情形亦呈現正向進展，整體生活品質獲得提升，部分患者經評估後，也符合健保身分執行高壓氧治療，替患者、家屬們減輕了許多經濟負擔，如有相關需求，歡迎諮詢高壓氧治療中心，由專業團隊提供個別化評估與建議。

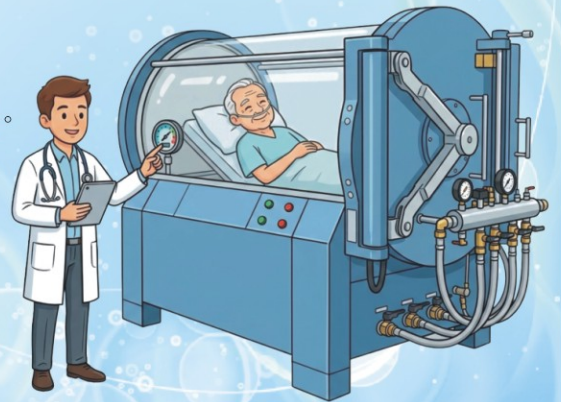

健保給付

防骨鬆

挺您步步都輕鬆

守護骨骼健康，從今天開始！

出現以下身體警訊，請諮詢醫師做專業評估

腰痠背痛 | 身高縮水 | 嚴重駝背

健康骨格 | 骨質疏鬆

預防骨鬆避免骨折 才不會一折再折！

骨密度檢查有給付
間隔2年，終生3次

- 50歲以上(接受骨質疏鬆追蹤治療)
- 停經後婦女(接受骨質疏鬆追蹤治療)
- 非創傷性骨折
- 內分泌失調(可能加速骨質流失者)
- 乳癌及攝護腺癌特定治療

1. 成骨不全症: 間隔1年
2. 篩檢性檢查不給付

骨鬆藥物擴大給付
初級預防(無骨折)

骨密度T值 ≤ -2.5, 且符合以下任一:

- 類風濕性關節炎
- 長期服用類固醇
- 糖尿病使用胰島素

次級預防(骨折者)

- 脊椎骨折
- 髖部骨折
- 手腕/上臂骨折

維持骨骼健康 從生活開始!

規律負重運動 | 均衡營養 鈣質與維生素D | 戒菸 | 減少適量飲酒 | 預防跌倒

衛生福利部中央健康保險署
National Health Insurance Administration
Ministry of Health and Welfare

查詢專線 0800-830-838
手機專線 02-4128-676
網站: www.nhi.gov.tw

夏日炎炎！

慎防突發性心血管疾病

夏季環境使人體血管擴張血流量增加，心輸出量上升對心臟負擔變大，民眾在炎熱的天氣進行戶外活動，除常見中暑外，更須注意突發性的心血管疾病。

預防熱傷害5裝備

- 1 寬邊帽
- 2 太陽眼鏡
- 3 擦防曬乳
- 4 涼爽透氣衣物
- 5 補充水分，休息降溫

有高血壓/心血管疾病的民眾，發生以下情形時：

1 胸悶胸痛 | 2 心跳快 | 3 離開高溫環境 | 4 降低體溫 | 5 電解質飲料或加少許鹽的冷開水！

6 身體虛弱 | 7 呼吸喘 | 8 儘速就醫！

衛生福利部
HPIA 衛生福利部
國民健康署
經費由國民健康署運用菸品健康福利捐支應 | 廣告



健康存摺

透明醫療
健康管理

掌握醫療紀錄

可隨時查詢過去的就醫日期、住院紀錄、用藥紀錄及檢驗檢查結果(如抽血報告、血糖與血脂數值)。

提升就醫安全

在不同院所就醫時，可向醫師出示存摺內的過敏史、用藥歷程，幫助醫師精準給藥、避免重複開藥或藥物交互作用。

管理家人健康

透過「眷屬管理」功能，可將直系親屬綁定的資料綁定，協助家中長輩和孩子進行健康管理。

預防接種與保健追蹤

查詢疫苗接種紀錄(如COVID-19疫苗)、查看成人預防保健提醒。

整合數位服務

支援「虛擬健保卡」，沒帶實體卡也能看病並可使用生物辨識(指紋或人脸识别)快速登入，安全又便利。

行動化與透明化

可下載PDF或資料檔存至手機或雲端，就醫資訊「帶著走」，同時也能監督健保申報資料，珍惜醫療資源。

中華民國國家衛生研究院
National Institute of Health Research
中華民國國家衛生研究院
National Institute of Health Research



守護健康不求人，健保紀錄一指查

全民健保行動快易通APP

1 本人行動電話快速認證步驟

全民健保行動快易通APP 本人行動電話快速認證 步驟-1
全民健保行動快易通APP 本人行動電話快速認證 步驟-2
全民健保行動快易通APP 本人行動電話快速認證 步驟-3

本人行動電話快速認證完成!

資料來源：國醫藥網站/全民健保行動快易通APP-本人行動電話快速認證步驟/https://www.nhi.gov.tw/ch/cp-2523-0ea6e-3084-1.html

2 手機門號非本人裝置碼認證步驟

全民健保行動快易通APP 手機門號非本人裝置碼認證步驟-1
全民健保行動快易通APP 手機門號非本人裝置碼認證步驟-2
全民健保行動快易通APP 手機門號非本人裝置碼認證步驟-3
全民健保行動快易通APP 手機門號非本人裝置碼認證步驟-4
全民健保行動快易通APP 手機門號非本人裝置碼認證步驟-5

完成認證!

資料來源：國醫藥網站/全民健保行動快易通APP-手機門號非本人裝置碼認證步驟/https://www.nhi.gov.tw/ch/cp-2522-e7ae7-3084-1.html

中華民國國家衛生研究院
National Institute of Health Research



代謝症候群

健康的隱形殺手

5項出現3項要注意

1.腰圍粗
男性≥90公分
女性≥80公分

2.血壓偏高
血壓值>130/85mmHg

3.空腹血糖偏高
空腹血糖值≥100mg/dl

4.三酸甘油酯偏高
≥150 mg/dl

5.高密度脂蛋白膽固醇過低
男性<40mg/dl；女性<50mg/dl

5招

遠離代謝症候群

1.聰明選，健康吃
三低一高
低油、低糖、低鹽、高纖

2.站起來，動30
減少久坐
一天至少運動30分鐘

3.不吸菸，少喝酒
戒菸專線：0800-636363
戒酒專線：05-5370885

4.壓力去，活力來
轉移憂慮，適當發洩，正向思考
尋求家人朋友協助 | 安心專線：1925

5.做檢查，早發現
善用成人預防保健檢查

中華民國國家衛生研究院
National Institute of Health Research

三高防治 888

80%找出、80%介入、80%改善

健檢篩檢加照護

健康存摺一路顧

健康存摺

守護健康不求人，健保紀錄一指查



掌握醫療紀錄

可隨時查詢過去的就醫日期、住院紀錄、用藥紀錄及檢驗檢查結果(如抽血報告、血糖與血脂數值)。

提升就醫安全

在不同院所就醫時，可向醫師出示存摺內的過敏史、用藥歷程，幫助醫師精準給藥、避免重複開藥或藥物交互作用。

管理家人健康

透過「眷屬管理」功能，可將直系親屬綁定的資料綁定，協助家中長輩和孩子進行健康管理。

預防接種與保健追蹤

查詢疫苗接種紀錄(如COVID-19疫苗)、查看成人預防保健提醒。

整合數位服務

支援「虛擬健保卡」，沒帶實體卡也能看病並可使用生物辨識(指紋或人脸识别)快速登入，安全又便利。

行動化與透明化

可下載PDF或資料檔存至手機或雲端，就醫資訊「帶著走」，同時也能監督健保申報資料，珍惜醫療資源。

全民健保行動快易通APP 本人行動電話快速認證步驟

全民健保行動快易通APP 本人行動電話快速認證 步驟-1
全民健保行動快易通APP 本人行動電話快速認證 步驟-2
全民健保行動快易通APP 本人行動電話快速認證 步驟-3

本人行動電話快速認證完成!

資料來源：國醫藥網站/全民健保行動快易通APP-本人行動電話快速認證步驟/https://www.nhi.gov.tw/ch/cp-2523-0ea6e-3084-1.html

中華民國國家衛生研究院
National Institute of Health Research

全院性學術討論會

【醫學教育訓練】

日期	課程屬性	主題	主講人/主持人	主辦單位	地點
115/07/04 08:30-17:30		急診品質指標管理與Copilot Agent實務應用 (限院內員工參加, 請事先報名)	本院黃雯鈺護理師	教研部 分機1219	1F急診會議室
115/07/11 08:00-18:00		115年度失智共照中心專業人員8小時基礎訓練課程 (請事先報名)		神經內科 分機1065	2F綜合講堂
115/07/15 08:30-12:30	感染管制	傳染病防治教育訓練 (請事先報名)	長榮大學職業安全與衛生學系 莊侑哲副教授	教研部 分機1219	2F綜合講堂
115/07/22 12:30-13:30	高齡友善	高齡化社會下的監護宣告制度	本院身心科李世雄主任	教研部 分機1219	2F綜合講堂
115/07/23 12:30-13:30	韌性課程	醫療場域的同理心溝通	本院黃秋燕臨床心理師	教研部 分機1219	2F綜合講堂
115/07/28 12:30-13:30	AI應用課程	AI在醫療場域實際應用經驗	中國醫藥大學附設醫院 人工智慧暨機器人創新中心 張詩聖主任	教研部 分機1219	2F綜合講堂
115/07/29 12:30-13:30	醫品病安	跨領域團隊合作照護討論會	本院內科部蔡昆道部長	教研部 分機1219	B1第二會議室

繼續教育學分申請一覽表

繼續教育學分申請中	課程日期	繼續教育學分申請中	課程日期
台灣醫療繼續教育推廣學會 (西醫師、護理、專師)	07/04、07/11、07/22、07/23 、07/28	中華民國醫事檢驗師公會全國 聯合會	07/22、07/23、07/28
台灣醫療繼續教育推廣學會(放射)	07/22、07/23、07/28	台灣失智症協會(長照)	07/11
中華民國臨床心理師公會全國 聯合會	07/23		

備註：1. 為響應環保，本院一律不提供紙杯且勿於講堂內用餐。2. 中醫師、藥學、營養、職能、物理、呼吸治療、感染管制、長照積分：需另紙本簽到、簽退。3. 本課程內容請以本院網站公布為主

社區健康識能活動

諮詢電話05-7837901轉1060

日期(星期)	時間	社區地點	健康識能主題	主講人
7月 1(三)	0900-1100	元長崙仔社區	健康樂活小站	高婷齡
7月 2(四)	0900-1100	元長智能健康服務中心	健康樂活小站	高婷齡
7月 3(五)	0900-1100	口湖梧北社區	健康樂活小站	高婷齡
7月 6(一)	0900-1100	北港好收社區	健康樂活小站	高婷齡
7月 8(三)	0900-1100	水林蔦松番薯會社	健康樂活小站	高婷齡
7月 9(四)	0900-1100	四湖參天宮食堂	健康樂活小站	林紓圩
7月 9(四)	0900-1100	水林海埔活動中心	健康樂活小站	高婷齡
7月10(五)	0900-1100	土庫老人會活動中心	健康樂活小站	高婷齡
7月13(一)	0900-1100	北港西湖社區	健康樂活小站	高婷齡
7月15(三)	0900-1100	元長崙仔社區	健康樂活小站	高婷齡
7月16(四)	0900-1100	元長智能健康服務中心	健康樂活小站	高婷齡
7月17(五)	0900-1100	口湖梧北社區	健康樂活小站	高婷齡
7月20(一)	0900-1100	北港好收社區	健康樂活小站	林紓圩
7月20(一)	0900-1100	元長新吉社區	健康樂活小站	高婷齡
7月21(二)	1430-1530	蔦松國中校友會	長照、家照服務	A單位
7月22(三)	0900-1100	水林蔦松社區	健康樂活小站	高婷齡
7月23(四)	0900-1100	四湖參天宮食堂	健康樂活小站	高婷齡
7月24(五)	0900-1100	土庫老人會活動中心	健康樂活小站	高婷齡
7月27(一)	0900-1100	北港西湖社區	健康樂活小站	高婷齡

7 月 JUL

日	一	二	三	四	五	六
			1 十七	2 十八	3 十九	4 二十
5 廿一	6 廿二	7 廿三	8 廿四	9 廿五	10 廿六	11 廿七
12 廿八	13 廿九	14 六月	15 初二	16 初三	17 初四	18 初五
19 初六	20 初七	21 初八	22 初九	23 大暑	24 十一	25 十二
26 十三	27 十四	28 十五	29 十六	30 十七	31 十八	

8 月 AUG

日	一	二	三	四	五	六
						1 十九
2 二十	3 廿一	4 廿二	5 廿三	6 廿四	7 廿五	8 廿六
9 廿七	10 廿八	11 廿九	12 三十	13 七月	14 初二	15 初三
16 初四	17 初五	18 初六	19 七夕	20 初八	21 初九	22 初十
23/30 建醮	24/31 十二	25 十三	26 十四	27 中元節	28 十六	29 十七

115年癌篩設站日程表

場次	衛生所	日期	時間	地點	子抹車
1	北港	08/19(三)	17:30-20:00	北港衛生所 番溝17:30-18:20順天宮 溝仔18:30-20:00真武殿	宋鈺雯醫師
2	元長	08/26(三)	17:30-20:30	元長衛生所 雲林縣元長鄉元中路8號	宋鈺雯醫師
3	元長	09/23(三)	17:30-20:30	元長衛生所 雲林縣元長鄉元中路8號	康意敏主任
4	元長	10/24(六)	08:30-11:30	元長衛生所 雲林縣元長鄉元中路8號	鄭希彥醫秘
5	北港	11/10(二)	17:30-20:00	北港衛生所北港衛生所 651雲林縣北港鎮北辰路3號	宋鈺雯醫師
6	元長	11/14(六)	08:30-11:30	元長衛生所 雲林縣元長鄉元中路8號	鄭希彥醫秘
7	元長	12/19(六)	08:30-11:30	元長衛生所 雲林縣元長鄉元中路8號	鄭希彥醫秘

掛號作業說明

●看診前請先確認門診時間

門診時間：上午 08:30-12:00 下午 14:00-17:00

晚上 18:00-20:00

●網路掛號 <http://www2.bh.cmu.edu.tw/Service/OnlineAppointment>



●電話人工掛號>>>(05)7823053

週一至週五 8:00-17:00、週六 8:00-12:00

(當日門診:請於上午11:30前、下午16:30前、夜診19:30前)

●現場掛號>>>07:30開始

●自動掛號機置於服務台旁24小時為您服務

●請多利用網路掛號或手機下載「中國醫點通」查詢

中國醫點通APP
手機查詢版

提供便利的手機轉診
服務管道，歡迎多加
利用！



手機掃描 QR code 或下載免費軟體「中國醫點通」

門急診收費標準

掛號費	門診				急診	
	平日	假日	不分平日、假日			
	100元	140元	270元			
部分負擔	西醫	轉診	中醫	牙醫	中低收入、身心礙	一般民衆
	240元	100元	50元	50元	300元	400元

免部分負擔：榮民、福保、重大傷病、肺結核手冊、職業傷害、百歲人瑞、產檢、三歲下部分負擔50元；身心障礙手冊
部分負擔100元：轉診、住院/手術第一次回診

一般藥品及慢性病連續處方箋第一次調劑

藥費	藥費負擔	藥費	藥費負擔	藥費	藥費負擔	藥費	藥費負擔
100元以下	10元	401-500元	80元	801-900元	160元	1201-1300元	240元
101-200元	20元	501-600元	100元	901-1000元	180元	1301-1400元	260元
201-300元	40元	601-700元	120元	1001-1100元	200元	1401-1500元	280元
301-400元	60元	701-800元	140元	1101-1200元	220元	1501元以上	300元

牙科、慢性病連續處方箋第二次以後調劑：免收藥品部分負擔

中低收入、身心障礙一般藥品調劑

藥費	藥費負擔	藥費	藥費負擔	藥費	藥費負擔	藥費	藥費負擔
100元以下	0元	301-400元	60元	601-700元	120元	901-100元	180元
101-200元	20元	401-500元	80元	701-800元	140元	1001-以上	200元
201-300元	40元	501-600元	100元	801-900元	160元		最高上限200元

牙科、慢性病連續處方箋調劑：免收藥品部分負擔

虛擬健保卡

就醫好快速

【守護健康，愛不延遲】—
北港附醫「中國醫點通」



看診、住院、繳費，一指搞定！

北港人的健康守護神，讓「便利」成為您最堅強的後盾

●不論在現場還是遠方，我們都在：

- 看診不空等：手機即時查詢看診進度，不再浪費時間在候診區。
- 繳費免排隊：手機線上支付，看完診直接回家，告別長長的繳費人龍。
- 住院更安心：隨時掌握住院相關資訊，照護訊息不漏接。

●遠在他鄉，心在北港（針對年輕族群）

- 遠距幫長輩：在外打拼的您，只要一機在手，就能替家鄉的長輩預約掛號、查詢報告、甚至代繳醫療費用。
- 孝心不間斷：即使無法親自陪病，也能及時關心長輩的健康動態。

立即掃描下載



中國醫藥大學北港附設醫院
China Medical University Beigang Hospital

用阿佩免排隊輕鬆Pay
現在就用阿佩

免大排長龍 免身懷鉅款 親友遠端支付 停車費也能付

STEP 1 阿佩支付
STEP 2 阿佩支付
STEP 3 繳費付款

登入 選擇繳費付款

立刻下載

ISO Android

便捷操作刷卡繳費，免帶現金。
透過阿佩一指搞定醫療大小事！不論門診、住院或自費醫療費用，均可支付。



【智能服務、自助繳費機、「醫指付」

「阿佩」

請多加利用】



115年7月各專科門診表

第一醫療大樓一樓 第一門診區

時段	診別	星期一 (6.13.20.27)	星期二 (7.14.21.28)	星期三 (1.8.15.22.29)	星期四 (2.9.16.23.30)	星期五 (3.10.17.24.31)	星期六 (4.11.18.25)
神經內科Neurology 門診分機: (1611、1612) ☆失智症特別門診 ◆腦中風特別門診 門診分機: (1611、1612)							
上午	111診			柯德鑫	許致善(☆)	許致善(◆)	許致善
	112診	葉建治	葉建治	葉建治(☆)	葉建治		許致善7/1-7/4休假
下午	111診		柯德鑫	柯德鑫(看診至下午4點)			葉建治7/22-7/23休假
	112診	葉建治(☆)	葉建治	許致善	許致善		
專長	許致善: 腦中風 失智 帕金森氏症 頭痛神經痛 動作障礙 癲癇 周邊神經疾病 頭暈 葉建治: 腦中風 失智 頭暈 頭痛 帕金森氏症 動作障礙 周邊神經病變 步態失調 失眠 癲癇 肌肉酸痛 柯德鑫: 一般神經科 腦中風 失智症 頭暈 頭痛 帕金森氏症 動作障礙 周邊神經病變 步態失調 失眠 癲癇 職業病診治預防						
小兒科Pediatrics 門診分機: (1613) ▲預防接種							
上午	113診	陳俊安(20日)	蔡承諺(▲)	蔡承諺(▲)	郭聖昭	蔡承諺(▲)	蔡承諺(▲)
			蔡承諺(▲)	王鵬程	蔡承諺(▲)	陳偉德(教學診)	王鵬程7/1-7/15休假
下午							
專長	蔡承諺: 一般兒科 氣喘 過敏 腸胃 陳偉德: 小兒營養 小兒腸胃 小兒肥胖 臨床營養 王鵬程: 中西醫結合治療 氣喘 過敏性鼻炎 小兒呼吸道疾病 陳俊安: 一般兒科及兒童感染相關疾病 不明原因發燒 呼吸道感染 腸胃道感染 泌尿道感染 皮膚感染 骨關節感染 郭聖昭: 預防注射/疫苗接種 健康檢查 急性感冒 腸胃炎 社區醫學						
身心醫精神科Psychiatry 門診分機: (1621) (◎)藥癮戒治初診病患,請於門診時間內撥電話05-7837901轉1620預約看診							
上午	121診	谷大為	李世雄(◎)	李世雄(◎)	谷大為	李世雄	李世雄(4.18)
		谷大為	李世雄	李世雄	谷大為	李世雄(◎)	谷大為7/2-7/6,7/9-7/13休假 李世雄7/24-7/28休假
下午							
專長	李世雄: 失眠 焦慮 自律神經失調 調適障礙 憂鬱 躁鬱 幻想 行為異常 失智症 酒/藥癮 注意力不足 /過動症 青少年 心理衛生。 美沙冬門診: 星期二上午、星期三上午、星期五下午、星期六上午 谷大為: 記憶衰退 失眠 睡眠障礙 躁鬱 憂鬱 日夜顛倒 失智症與相關行為症狀(躁動 遊走 易怒 失控 幻覺 淡漠)治療 心理衛鑑/諮商地點193診						
女性整合門診 Women's Integrated Clinic 門診分機: (1623) (▲提供子宮頸抹片快速門診、更年期及女性身心特別門診等)							
上午	056診	鄭希彥(婦癌篩檢▲)	李世雄(女性整合▲)	鄭希彥(婦癌篩檢▲)	鄭希彥(婦癌篩檢▲)	鄭希彥(婦癌篩檢▲)	
			鄭希彥(更年期▲)				
下午							
專長	▲女性整合門診: 針對常見婦女健康議題給予諮詢與衛教(如婦癌篩檢 孕產期不適 產後憂鬱 更年期障礙等)						
婦產科Obstetric & Gynecology 門診分機: (1623) (♥基因諮詢特別門診)							
上午	123診	鄭希彥	宋鈺雯	♥鄭希彥	宋鈺雯	♥鄭希彥	
			鄭希彥	宋鈺雯	陳進典		
下午							
晚上					鄭希彥		
專長	鄭希彥: 產檢 藥物引產/助產 婦科腫瘤 微創手術 更年期障礙 尿失禁 母胎醫學 優生保健 醫學教育 醫學倫理 宋鈺雯: 一般婦科 賀爾蒙失調(月經異常 更年期婦女身心照護) 微創腹腔鏡手術 達文西手術 子宮鏡手術 抹片異常 陰道鏡檢查 婦科癌症 陳進典: 婦女泌尿問題(頻尿、夜尿、解尿疼痛及困難等) 婦女尿失禁及骨盆器官脫垂(評估、診斷與治療) 停經後及老年婦女泌尿問題						
乳房外科Breast Surgery 門診分機: (1633)							
上午	133診		賴光啓			賴光啓	
專長	賴光啓: 乳癌診斷治療 微創內視鏡手術 無痛大腸鏡檢查 腸胃道手術 胃癌大腸直腸癌 膽結石 疝氣 痔瘡 肛瘻						
血液腫瘤科hematology 131診 門診分機: (1631)							
上午	131診		林哲弘(14.28日)	林振源(下午約診)			
專長	林哲弘: 血液學疾病 血癌 淋巴瘤及其他各種癌症治療 人體試驗執行 林振源: 血癌 淋巴瘤 多發性骨髓瘤 癌症治療(食道癌的化學藥物高劑量IL-2碘131治療) 造血幹細胞移植治療						
高壓氧治療中心 門診分機: (1626)							
上午			陳健榮(◎●)	陳健榮(◎●)		陳健榮(◎●)	陳健榮(◎●)
					陳健榮(◎●)		
下午							
專長	醫師 陳健榮: ◎高壓氧治療暨●傷口照護治療 燒燙傷 顱顏骨折 手部創傷 青春痘 蟹足腫 皮膚腫瘤 糖尿病足壓瘡 技術員 王筱琪、蔡宜璇						
傷口照護 門診分機: (1638) (傷口照護中心: (1650))							
上午	138診		陳健榮(◎●)	陳健榮(◎●)		陳健榮(◎●)	陳健榮(◎●)
			林榮生(●☼)132診		陳健榮(◎●)		
下午							
專長	陳健榮: ◎高壓氧治療暨●傷口照護治療 燒燙傷 顱顏骨折 手部創傷 青春痘 蟹足腫 皮膚腫瘤 糖尿病足壓瘡 林榮生: 攝護腺肥大 甲狀腺腫 乳房腫瘤 肝膽結石 膀胱結石 前列腺疾病 肝膽胃腸病 (●)傷口照護治療 傷口照護專科護理師: 蔡孟津 傷口照護師: 張珮玲、葉姿秀 居家護理師: 李婉綉						



115年7月各專科門診表

第一醫療大樓一樓 **第二門診區**

時段	診別	星期一 (6.13.20.27)	星期二 (7.14.21.28)	星期三 (1.8.15.22.29)	星期四 (2.9.16.23.30)	星期五 (3.10.17.24.31)	星期六 (4.11.18.25)	
心臟血管科Cardiology 門診分機: (1635、1636、1657、1661、1633) ☞ 門診戒菸								心臟血管內科
上午	135診	逯新民	張丁權	張丁權	逯新民	張丁權	張丁權(4.18日)	
	136診	鄭初發	何瑞凱(158診)		鄭初發(☞)	鄭初發	鄭初發(11.25日)	
	158診				何瑞凱	柯伯彥(131診)	柯伯彥(11.25日)	
	157診					逯新民		
下午	136診	鄭初發(☞)	張丁權(☞135診)		柯伯彥(159診) (2.30日)		逯新民7/10、7/13休假 柯伯彥7/16-7/18休假 張丁權7/22、7/24休假	
	157診	逯新民		逯新民	逯新民	柯伯彥		
晚上	133診				柯伯彥(2.30日)	柯伯彥(111診)		
	136診		鄭初發		鄭初發			
專長	何瑞凱: 高血壓 心律不整 心肌梗塞 缺血性心臟病 高血壓症 各種心臟病 鄭初發: 高血壓 高血脂 心律不整 心臟衰竭 心肌缺氧 超音波 張丁權: 心導管檢查及介入治療 高血壓 狹心症 冠心症 心肌梗塞 心律不整 逯新民: 三高治療 心臟衰竭 冠心症 瓣膜心臟病 心律不整 心肌梗塞後藥物控制 心臟超音波 心導管 冠狀動脈攝影 柯伯彥: 一般心臟血管疾病 心臟衰竭 心臟超音波 心導管介入(冠狀動脈氣球擴張 血管支架置放手術 頸動脈及周邊血管治療)							
心臟血管外科Cardiovascular Surgery 門診分機: (1631、1632、1633、1636、16376) ● 整合性傷口照護								心臟血管外科
上午	132診		陳奕濟	陳奕濟	陳奕濟	丁志中	丁志中7/3休假 文豪7/3、7/10、7/17休假 陳奕濟7/14、7/15、 7/16休假 陳偉華7/6休假	
下午	131診	● 陳偉華	陳奕濟		黃俊銘(132診)	文豪(135診)		
專長	陳偉華: 不停跳冠狀動脈繞道手術 心臟瓣膜修補置換手術 主動脈瘤置換修補術 小兒心臟及成人先天性心臟病手術 ● 星期一下午15:00看診 微創開心手術洗腎瘻管及導管手術 周邊動脈硬化繞道及氣球支架整型術 靜脈曲張內視鏡手術 丁志中: 主動脈手術 主動脈瘤傳統及血管腔內支架置放手術 週邊血管外科手術 動脈阻塞性疾病 洗腎用動靜脈瘻管 黃俊銘: 洗腎用動靜脈瘻管 洗腎導管置放與處理 周邊動脈阻塞手術 靜脈曲張手術與雷射治療 葉克膜置放 陳奕濟: 洗腎用動靜脈瘻管 長期透析導管之建立及維護周邊動脈阻塞性疾病 靜脈曲張 心肺重症葉克膜體外置放 文豪: 靜脈曲張微創 洗腎瘻管 深層靜脈狹窄或栓塞微創手術 周邊動脈疾病微創及開放性手術 葉克膜 成人心血管							
大腸、直腸外科、甲狀腺、乳房腫瘤、一般外科General Surgery 門診分機: (1632、1633、1638) ◆ 微創內視鏡手術特別門診 ☞ 口腔黏膜檢查門診								大腸直腸 甲狀腺 乳房腫瘤 外科
上午	133診	賴光啓(●)	賴光啓(●)	張佳琪	張佳琪	賴光啓(●)	張佳琪	
下午	132診		林榮生(●☞)				張佳琪7/11休假	
	133診	賴光啓(●)	賴光啓	張佳琪		張佳琪		
專長	林榮生: 攝護腺肥大 甲狀腺腫 乳房腫瘤 肝膽結石 膀胱結石 前列腺疾病 肝膽胃腸病 (●) 傷口照護治療 賴光啓: 微創內視鏡手術 無痛大腸鏡檢查 腸胃道手術 胃癌大腸直腸癌乳癌診斷治療 膽結石 疝氣 痔瘡 肛瘻 張佳琪: 腹腔鏡微創手術: 膽囊切除、腸胃道手術 甲狀腺與副甲狀腺手術 胃癌手術(含開腹與微創方式) 各類開腹手術 皮膚與皮下腫瘤切除 人工血管基座(Port-A) 植入與移除手術							
神經外科Neurosurgery 門診分機: (1637、1638、1636) § 神經血管介入 ■ 巴金森門診 ◆ 腦中風特別門診 ● 骨質疏鬆、背痛特別門診								神經外科
上午	137診		謝春福	謝春福(●)		嚴子豪		
	138診	洪誠澤	張照元(136診)		洪誠澤(§)		謝春福7/1、7/22、7/28、 7/29休假 莊皓宇7/10休假	
下午	137診		張照元(136診)	謝春福	嚴子豪	嚴子豪(136診)		
	138診	洪誠澤(§)	莊皓宇(■)	嚴子豪(135診)		莊皓宇(●)		
專長	莊皓宇: 頸椎腰椎疾患手術 微創手術 腦中風 腦瘤 頭部外傷 脊髓損傷 神經重症 謝春福: 頭部外傷脊椎外傷 退化性脊椎神經病變 洪誠澤: 外傷性顱內出血 腦中風顱內出血 腦部及脊椎腫瘤 微創脊椎 外傷性及退化性脊椎 水腦 周邊神經減壓 張照元: 高位頸椎手術 微創脊椎手術 退化性脊椎手術 外傷性脊椎手術 外傷性顱內出血手術 自發性顱內出血手術 嚴子豪: 高位頸椎手術 微創脊椎手術 退化性脊椎手術 外傷性脊椎手術 外傷性顱內出血手術 神經血管介入手術 自發性顱內出血手術							

115年7月各專科門診表

第一醫療大樓一樓 第三門診區

時段	診別	星期一 (6.13.20.27)	星期二 (7.14.21.28)	星期三 (1.8.15.22.29)	星期四 (2.9.16.23.30)	星期五 (3.10.17.24.31)	星期六 (4.11.18.25)	
腎臟科	腎臟科Nephrology 門診分機: (1653)							
	上午	155診	林佩穎	張寶霞	林佩穎	張寶霞	曾裕雄(153診)	
	下午	155診	曾裕雄	曾裕雄	張寶霞	曾裕雄	張寶霞	
		157診		林佩穎		林佩穎(158診)		
專長	曾裕雄: 尿毒症 急慢性腎臟炎 血液及腹膜透析 農藥物中毒 張寶霞: 一般內科疾病暨腎臟疾病 林佩穎: 一般內科疾病(高血壓 糖尿病) 各類腎臟疾病(泌尿道感染 腎功能不全 電解質不平衡)						林佩穎7/13休假 張寶霞7/24.7/28. 7/29.7/30.7/31休假	
泌尿外科	泌尿外科Urology Surgery 門診分機: (1666、1668) 🔴攝護腺及排尿障礙特別門診 🔴性功能及男性更年期特別門診 🔴泌尿系統癌症							
	上午	166診	徐明蔚	陳階曉(🔴)	林榮生	徐明蔚	陳階曉(🔴)	曾浩翔
	下午	168診	葉文孟	葉文孟	吳錫金	葉文孟	曾浩翔	葉文孟
		166診		陳階曉(🔴)	曾浩翔	林榮生		吳錫金7/11休假 曾浩翔7/4休假
專長	葉文孟: 尿路結石 排尿障礙 血尿 泌尿腫瘤 勃起功能障礙 林榮生: 攝護腺肥大 甲狀腺腫 乳房腫瘤 肝膽結石 膀胱結石 前列腺疾病 肝膽胃腸病 陳階曉: 泌尿神經系統 婦女尿失禁 攝護腺疾病與雷射手術 泌尿系統癌症與膀胱鏡手術 吳錫金: 微創手術(冷凍治療、高頻率集中超音波) 泌尿腫瘤 攝護腺癌 腎臟癌 泌尿上皮癌 睪丸癌及陰莖癌等治療 曾浩翔: 攝護腺肥大治療及雷射手術 泌尿道系統結石 腹腔鏡與傳統疝氣修補術 男性性功能障礙 男性結紮與男性更年期評估 泌尿系統內視鏡微創手術及達文西機器手臂微創手術 雷射包皮、包皮槍與男女性病治療 血尿 徐明蔚: 泌尿道結石手術 攝護腺肥大治療與手術(雷射/傳統電刀) 微創與傳統疝氣手術 泌尿系統腫瘤疾病 男性性功能障礙 男性結紮 包皮環切手術							
腸胃肝膽	腸胃肝膽科Gastroenterology 門診分機: (1633、1655、1656、1658、1612) 🔴肝硬化特別門診							
	上午	155診				陳達位	陳達位(4.18日)	
	下午	156診	黃克章	黃克章	陳達位	黃克章(🔴)	黃克章	黃克章(11.25日)
		156診	陳達位	黃克章	陳達位	陳達位	陳達位	陳達位7/6.7/8.7/9. 7/10休假
專長	黃克章: 腹痛 腹瀉 嘔吐 消化不良 腸胃出血 消化性潰瘍 肝癌 胰臟癌 膽結石 陳達位: 一般內科 肝膽腸胃疾病 消化性潰瘍 胃癌 大腸癌之防治							
新陳代謝	新陳代謝科Endocrinology, Metabolism and Diabetes Division 門診分機: (1657)							
	上午	157診		黃偉倫		溫永隆	溫永隆	
專長	溫永隆: 血液腫瘤科 癌症 新陳代謝疾病 甲狀腺疾病 黃偉倫: 糖尿病 甲狀腺疾病 腦下垂體疾病及各種內分泌新陳代謝疾病							
整合照護	整合照護門診 Integrated Medical Care Clinic 諮詢分機: 1109, 請就診前, 與個案師一同討論合適您的整合照護醫師							
	上午	* 慢性病 🔴腦中風 * 心血管 ☆ 婦女	逯新民(135診*) 鄭初發(136診*) 葉建治(112診*)	張寶霞(155診*) 劉健生(159診*) 蔡昆道(160診*) 葉建治(112診*)	葉建治(112診🔴) 鄭希彥(123診☆) 劉健生(159診*)	許致善(111診▲) 張寶霞(155診*) 劉健生(159診*) 蔡昆道(160診*) 逯新民(135診*) 鄭初發(136診*) 葉建治(112診🔴)	許致善(111診▲) 鄭初發(136診*) 逯新民(135診*) 曾裕雄(155診*)	 用藥安全須知
	下午	🔴外科 🔴高齡 ▲失智	鄭初發(136診*) 逯新民(157診*) 劉健生(159診*) 葉建治(112診🔴) 曾裕雄(155診*)	葉建治(112診🔴) 林榮生(132診🔴) 曾裕雄(155診*) 蔡昆道(160診*) 康意敏(153診🔴)	許致善(112診▲) 張寶霞(155診*) 逯新民(135診*)	許致善(112診▲) 曾裕雄(155診*) 蔡昆道(160診*) 逯新民(135診*)	張寶霞(155診*) 蔡昆道(160診*)	 安全就醫認知

115年7月各專科門診表

第一醫療大樓一樓 **第三門診區**

時段	診別	星期一 (6.13.20.27)	星期二 (7.14.21.28)	星期三 (1.8.15.22.29)	星期四 (2.9.16.23.30)	星期五 (3.10.17.24.31)	星期六 (4.11.18.25)	
胸腔氣喘科Pulmonary Medicine 門診分機: (1659、1660)  高壓氧治療門診								胸腔氣喘
上午	159診	黃浩堯	劉健生	劉健生	劉健生	黃浩堯	劉健生	
	160診		蔡昆道	黃維俊	蔡昆道			
下午	159診	劉健生		黃浩堯			蔡昆道7/24休假	
	160診		蔡昆道		蔡昆道	蔡昆道		
晚上	159診	劉健生						
專長	蔡昆道：一般內科及胸腔科 胸腔重症及呼吸治療 肺癌 肺腫瘤 肺纖維化 中西醫合療 黃浩堯：胸腔疾病 氣喘 慢性呼吸道阻塞 胸腔超音波 支氣管鏡檢查 劉健生：內科及胸腔內科專科醫師 一般內科學 一般胸腔疾病及重症加護醫療 肺癌 肺腫瘤 黃維俊：氣喘 慢性阻塞性肺病 肺氣腫 肺癌 肺結核 肺炎 胸痛 慢性咳嗽 支氣管擴張 肺積水 高壓氧							
胸腔外科Thoracic Surgery 門診分機: (1657)								胸腔外科
上午	157診	陳建光		陳建光			陳建光7/6、7/8休假	
專長	陳建光：各種胸腔外科疾病的處理 胸腔鏡微創手術 肺癌及肺部腫瘤 食道癌 縱膈腔腫瘤 肋膜腔疾病如膿胸 氣胸 乳糜胸等胸部外傷及重症醫學加護照護。							
家庭醫學科體檢特別門診Family Medicine Division 門診分機: (1653)  門診戒菸  口腔黏膜檢查門診								家醫科及體檢
上午	153診		康意敏 (🚫)	郭聖昭 (158診)	康意敏 (🚫)	郭聖昭 (158診)	郭聖昭	
下午			康意敏 (🚫🚫)	康意敏 (🚫)	康意敏 (🚫🚫)	郭聖昭	康意敏7/15、7/16休假	
專長	康意敏：健康檢查 癌症篩檢 醫療諮詢 感冒 腸胃炎 痛風 郭聖昭：預防注射/疫苗接種 健康檢查 急性感冒 腸胃炎 社區醫學							
職業醫學科 Occupational Medicine 門診分機: 1611								職業醫學
上午	111診			柯德鑫				
下午				柯德鑫	柯德鑫			
專長	柯德鑫：職業病診治預防 一般神經科 腦中風 失智症 頭暈 頭痛 帕金森氏症 動作障礙 周邊神經病變 步態失調 失眠 顛癇							
健康管理中心 Healthcare & Services Center 門診分機: 1182 本院為勞工體格及健康檢查指定之醫療機構 辦理勞工一般體格檢查、職業特殊健康檢查及巡迴體檢 醫師：林嘉賢、許自舜、葉士佳 健管聯絡人：張月娟主任 電話：05-7820805-221 手機：0913-111-991								
眼科Ophthalmology 門診分機: (1661)								眼科
上午	161診				段欣儀	段欣儀	段欣儀7/2、7/3休假	
下午						段欣儀(約診)		
專長	段欣儀：微創白內障超音波乳化 飛秒雷射白內障 各類人工水晶體植入 微創視網膜及黃斑部 玻璃體內藥物注射 光動力雷射治療 一般眼科疾病							
耳鼻喉科ENT Dept.(Otolaryngology) 門診分機: (1663)  口腔黏膜檢查門診								耳鼻喉
上午	163診	林子傑 (🚫)		邱怡喬 (🚫)		邱怡喬 (🚫)		
專長	林子傑：過敏性鼻炎 鼻竇炎 鼻息肉 眩暈 耳鳴 聽力受損 助聽器 中耳炎 中耳積水 膽脂瘤 耳手術 鼻咽癌 邱怡喬：一般耳鼻喉科疾病							
牙周病科Periodontic 口腔外科 齒顎矯正科 門診分機: (1681、1682、1683)  身心障礙  口腔外科特別門診  齒顎矯正特別門診								牙病 口腔外科 齒顎矯正
上午	181診	陳冠豪 (🚫)	陳冠豪 (🚫)	陳冠豪 (約診3-4人)	陳冠豪 (🚫)	陳冠豪 (📞約診)	陳冠豪7/20、7/21、7/22、7/23休假	
下午		陳冠豪 (🚫)	陳冠豪 (🚫)		陳冠豪 (🚫)	陳冠豪 (📞約診)		
專長	陳冠豪：身心障礙者暨高齡者口腔特殊醫療&全身麻醉 口腔顎顏面外科 顏面骨折 頭頸部腫瘤篩檢 一般牙科							
感染科 Infectious Diseases Clinic 門診分機: (1663)								感染科
上午	163診		鄭孟瑜 (7日)					
專長	鄭孟瑜：發燒 不明熱 蜂窩性組織炎 呼吸道感染 泌尿道感染 細菌及病毒感染相關疾病							
營養諮詢門診Nutrition Consultation 門診分機: (1617) 辦公室分機: (1013、1014) 衛教室分機: (1120)								營養
上下午	J01診	營養師	營養師	營養師	營養師	營養師		
第一醫療大樓B1 放射腫瘤科Radiotherapy Division 012診 門診分機: (1082) 放射腫瘤治療諮詢分機: (1088)								放射腫瘤
上午	012診	程心怡	程心怡	程心怡		程心怡		
專長	程心怡：臨床癌症治療放射治療 影像導航 銳速刀放射治療 立體定位放射手術 各項癌症預防與治療諮詢							

115年7月各專科門診表

第二醫療大樓 一樓門診區

時段	診別	星期一 (6.13.20.27)	星期二 (7.14.21.28)	星期三 (1.8.15.22.29)	星期四 (2.9.16.23.30)	星期五 (3.10.17.24.31)	星期六 (4.11.18.25)
骨科Orthopedics 門診分機: (1696、1697、1692) ★ 脊椎微創及內視鏡手術特別門診 ∫ 脊椎微創矯正特別門診							
上午	196診	何堃淵	何堃淵	黃奕勳	馮逸卿	林爾笛	林爾笛
	197診	羅元舜	林爾笛	黃喜南	羅元舜(∫)	黃奕勳	官駿閔
下午	196診	黃奕勳	馮逸卿	黃奕勳	官駿閔	林爾笛	黃喜南7/29休假
	197診	羅元舜	曾準	林爾笛	羅元舜(∫)	黃奕勳	
	198診					黃元龍(約診)	
晚上	196診		謝宏侖				
專長 何堃淵: 脊椎外科 腰背痠痛 骨質疏鬆 關節炎 肌腱炎 人工關節置換 手部外科 馮逸卿: 骨腫瘤及肢體保留重建手術 精準微創人工關節置換 骨質疏鬆 四肢骨折微創手術 骨盆骨折 羅元舜: 脊椎退化性疾患 脊椎腫瘤 脊椎感染與脊椎外傷 小兒四肢疾患 僵直性脊椎炎及脊椎側彎 駝背 官駿閔: 骨質疏鬆 坐骨神經痛 一般骨科 手外科疾病 運動傷害及關節鏡 骨折微創 退化性脊椎病變 曾準: 脊椎微創及內視鏡手術 頸腰椎椎間盤手術 複雜性骨折創傷手術 人工關節手術 骨質疏鬆治療 謝宏侖: 上下肢骨折微創 運動傷害及關節內視鏡微創 肩關節微創 人工膝關節 髖關節微創 骨質疏鬆 黃奕勳: 骨折創傷手術 人工膝關節置換手術 正前入髖關節置換 黃喜南: 骨折創傷微創 微創關節鏡及關節置換 骨骼肌肉腫瘤手術 脊椎疾病及脊椎骨折 骨質疏鬆及一般骨科疾病 林爾笛: 退化性外傷性脊椎疾病 微創人工關節 機器人導航人工關節 微創髖關節 骨折 肌肉肌腱創傷 骨鬆 關節退化							
復健科Rehabilitation 門診分機: (1691) ★ 腦中風復健特別門診 ● 骨質疏鬆、背痛特別門診 ♥ 兒童發展聯合評估諮詢門診							
上午	191診	蔡季霖(●)	張呈偉(★●)	張呈偉(★●)	羅瑞寬(★)	羅瑞寬(●)	
		蔡季霖(★)	張呈偉(★●●)	張呈偉(★●●)	羅瑞寬(●)	羅瑞寬(★)	
下午							
晚上			張呈偉				
專長 羅瑞寬: 神經疾病及傷害復健 骨關節肌肉疾病及傷害復健 運動傷害及手傷復健 肩頸疼痛 下背痛 五十肩等 張呈偉: 急慢性運動傷害疼痛處置 全身各大關節韌帶肌腱損傷疼痛處理及復健 超音波導引 葡萄糖水增生 玻尿酸注射 關節腔注射 高濃度血小板PRP 神經疾病復健 腦中風 腦創傷 脊髓損傷復健等 蔡季霖: 神經肌肉骨骼超音波檢查 超音波導引注射 增生治療 神經解套 骨骼肌肉系統復健(運動傷害 下背痛 五十肩 關節炎 韌鞘炎等) 神經復健(腦中風 腦外傷 脊髓損傷) 心肺復健							
復健治療 門診分機: ☆ 物理電療室(1151) ◎ 物理運動室(1150) ◇ 職能治療室(1159) ▽ 語言治療(1040)							
上午		☆◎◇▽	☆◎◇▽	☆◎◇▽	☆◎◇▽	☆◎◇▽	☆◎◇
下午	治療師	☆◎◇▽	☆◎◇▽	☆◎◇▽	☆◎◇▽	☆◎◇▽	
晚上		☆	☆	☆	☆	☆	



兒童發展聯合評估中心



- ◎ 聯評須知
- (一) 服務對象: 入國小前學齡前兒童、有疑似發展遲緩之兒童
 - (二) 聯評時間: 每周三13:30-16:30
 - (三) 評估項目: 職能評估、物理評估、語言評估、心理衡鑑

- (四) 諮詢時段: 113年2月1日起 周一至周五 08:00-12:00 13:00-17:00
- (五) 諮詢專線: 05-7837901轉1035、1151

◎ 流程图

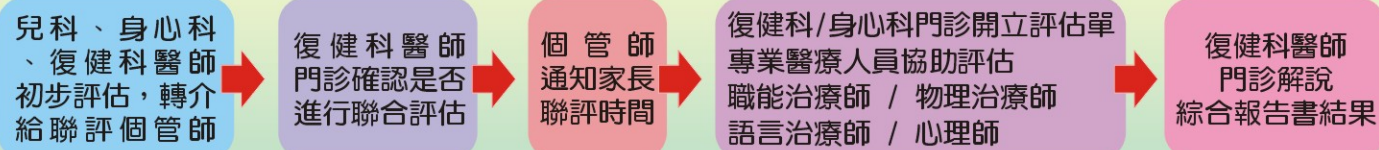

【兒童發展聯合評估諮詢門診每診至少提供名額3名】



115年7月各專科門診表

第一醫療大樓 二樓門診區

時段	診別	星期一 (6.13.20.27)	星期二 (7.14.21.28)	星期三 (1.8.15.22.29)	星期四 (2.9.16.23.30)	星期五 (3.10.17.24.31)	星期六 (4.11.18.25)
中醫內科Chinese Internal 分機:(2611、2612) 中醫骨傷Chinese Orthopedics 分機:(2631) 中醫針灸科Chinese Acupuncture 分機:(2621) (★)傷科理筋							
上午	211診內婦兒	楊舒渝	許麗娟	許麗娟	紀奕彰(★)	楊舒渝	紀奕彰
	212診內婦兒		張哲儒		張哲儒	盧品妤	張哲儒
	213診內婦兒	陳香霓		徐堅銘			
	221診針灸	許麗娟	羅煥奎	張益銓	賴英秀	許麗娟	徐堅銘
	231診骨傷	賴英秀	紀奕彰	賴英秀		陳香霓(11:00止掛)	沈佩誼
232診骨傷				張益銓	張益銓		
下午	211診內婦兒	賴英秀	張益銓	賴英秀	徐堅銘	許麗娟	楊舒渝7/20休假 羅煥奎7/20、7/21休假 沈佩誼7/18休假
	212診內婦兒		紀奕彰(★)	楊舒渝	張益銓		
	213診內婦兒				賴英秀(7/9教學診)		
	221診針灸	羅煥奎(14:30看診)	徐堅銘	羅煥奎(14:30看診)	許麗娟	徐堅銘	
231診骨傷	許麗娟		林師彬	張書銘(★)	趙恆翊(15:00止掛)		
晚上	221診針灸	紀奕彰	徐堅銘	許麗娟	蔣皓丞	徐堅銘	
	231診骨傷		賴英秀		盧品妤		
專長	賴英秀：感冒 高血脂 糖尿 失眠 月經 白帶 產後調理 過敏性鼻炎 林師彬：胃障礙 高血壓 心臟病 失眠 糖尿病 痛風 氣喘 過敏性鼻炎 針灸適應症 軟組織損傷 酸痛症 許麗娟：腸胃機能障礙 鼻過敏 月經 帶下 更年期障礙 失眠 青春痘 針灸自費減重門診 徐堅銘：中醫轉骨 過敏性鼻炎 咳嗽 頭痛 皮膚癢 糖尿病 高血壓 坐骨神經痛 羅煥奎：泌尿科功能 過敏體質調理 胃腸機能失調 運動傷害及筋骨酸痛 陳香霓：體質診察與調理 高血壓 糖尿病 高血脂症 痛風 心臟病 慢性咳嗽 過敏性鼻炎 氣喘 肝炎 趙恆翊：消化呼吸系統疾病 急性慢性軟組織損傷 酸痛關節炎 運動醫學 運動傷害處置 沈佩誼：退化性關節炎 下背痛 泌尿功能障礙 中風後遺症 過敏性鼻炎 月經不調 青春痘 更年期障礙 睡眠障礙 張益銓：耳鳴 失智症 青春痘 呼吸消化道疾患 性功能障礙 慢性疲勞 情緒障礙 調經 更年期筋骨神經痠痛 紀奕彰：新冠後遺症 代謝症候群(三高、肥胖) 失智症 風濕免疫性疾病 癌症調理與免疫力調節 楊舒渝：生長發育問題 發展遲緩 過敏性疾病 自律神經失調 痛經 孕產調理 糖尿病 慢性腎臟病 皮膚病 張哲儒：睡眠障礙 呼吸道疾患 腸胃疾患 攝護腺肥大 月經週期紊亂 更年期症候群 張書銘、盧品妤、蔣皓丞：一般內科、針傷科						

中醫內科 中醫骨傷 針灸



惱人的嘴巴破－認識復發性口瘡

中醫部/張書銘醫師·許麗娟醫師

1. 復發性口瘡(Recurrent aphthous stomatitis, RAS) 簡介

復發性口瘡在臨床上相當常見，且容易反覆發作。通常呈現多發性、小型或卵圓形的潰瘍；基底呈黃色，邊緣環繞著紅腫的紅暈，首次發病常見於童年或青少年時期，而年紀較大者、女性則為統計上盛行率較高之族群。致病因素目前不明，可能與荷爾蒙變化、營養缺乏、食物過敏、創傷(如咬傷)、藥物副作用、吸菸、壓力等因素相關。



2. 復發性口瘡的病程

復發性口瘡又可依照特徵分型：大部分患者屬於較輕微的「小型口瘡」，病灶直徑通常不超過1公分大，可在2週內完成癒合，亦不會留下疤痕。另一型的「皰疹型口瘡」則會呈現點狀的小病灶，同樣可在約2週內自行癒合。少部分患者的病灶則會較大、較深，病灶直徑大於一公分，此類型口瘡的癒合時間則可能長達2週至3個月。

3. 復發性口瘡的診斷與治療

除了常見的復發型口瘡以外，如唇口皰疹、手足口病、皰疹性咽喉炎、發炎性腸疾病等疾病也可能出現口腔潰瘍，若民眾有此症狀，宜尋求專業醫師之診斷。復發性口瘡臨床上的治療多以外用藥為主，包括外用類固醇、消炎藥物、抗生素、玻尿酸、止痛藥及其他天然成分藥物(例如甘草萃取物在研究中可改善復發性口瘡症狀)等。

而在中醫的理論中，口瘡通常與心、脾、胃等臟腑有關。因心開竅於舌，脾開竅於口，而脾胃臟腑亦相為表裏。若心脾有火熱鬱積，上衝口舌，便可能引起口舌潰瘍、生瘡，臨床上如《蘭室秘藏》清胃散、《局方》甘露飲等成方，或黃連、淡竹葉等單味中藥，臨床上皆有廣泛應用。亦有部分患者屬於兼有虛證的「陰火」病機，此時則會兼用補益的方式，如補中益氣湯、理中湯等。臨床上中醫師會衡量患者的陰陽、寒熱、虛實狀態，以開立合適之處方。

4. 如何預防口瘡的發作？

對於有口瘡困擾的民眾，建議可暫時避免辛辣、刺激的食物，並在飲食中攝取足夠的維生素B12等營養素。建議可減少吸菸以避免刺激口腔黏膜。規律、充足的睡眠亦可避免累積過多壓力，同時有助於身體的修復。日常使用之牙膏、清潔劑則可選用不含十二烷基硫酸鈉(Sodium Lauryl Sulfate, SLS)成分者，以減少對口腔之刺激。

交通車時刻表：星期一到六(上午)

土庫線	本院	奮起湖	衛生所	新鎮公所 (萊爾富)	雙人厝	馬公厝 (廟口)	嵩內 (榕樹旁)	扶朝 (蕪仔寮)	埤脚 (雜貨店)	秀潭	鹿寮
	07:30	07:45	07:55	08:00	08:03	08:10	08:15	08:17	08:18	08:23	08:28
	瓦孫 (鐘樓)	卓運村 (雜貨店)	客仔厝	東庄	內寮	火燒寮	新吉村	元長 嵩子	新港 嵩子	到達 本院	回程 出發
	08:31	08:33	08:35	08:36	08:38	08:40	08:42	08:45	08:48	09:05	11:40

土庫線0932-589106

口湖線	本院	大溝 (客運站牌)	拔子腳 (客運站牌)	蚵寮 (廟口)	口湖 (客運站牌)	頂口湖 (廟口)	下嵩 (客運站牌)	金湖 (廟口)	台子 (客運站牌)	成龍 (客運站牌)	檳榔 (客運站牌)
	07:30	07:45	07:48	07:50	07:53	07:55	08:00	08:10	08:15	08:20	08:25
	順興 (客運站牌)	大山 (客運站牌)	水林 (鄉公所)	顏厝寮 (客運站牌)	土間厝 (客運站牌)	樹腳子	到達 本院	回程 出發	口湖線		
	08:28	08:30	08:33	08:35	08:38	08:43	09:00	11:40	0912-399918		

水林線	本院	蘇厝寮 (牌樓)	六斗尾 (牌樓)	港美 (雜貨店)	竹仔腳 (廟口)	魚寮 (廟口)	六脚 (廟口)	崩山 (廟口)	瓊仔埔 (客運站牌)	埤底 (廟口)	嵩公 國小
	07:25	07:40	07:46	07:49	07:54	07:59	08:01	08:06	08:15	08:17	08:20
	尖山脚	蘇厝厝	後寮埔 (廟口)	後寮 (雜貨店)	海埔寮 (廟口)	湖仔內	溪墘厝	水埔里	扶朝里	到達 本院	回程 出發
	08:22	08:24	08:27	08:34	08:38	08:42	08:44	08:46	08:48	09:00	11:40

水林線0910-548025

嵩背線	本院	湖頭厝	有才	田洋	大有 (廟口)	豐榮	草湖	水尾	坊南村	嵩背 (廟口)	王厝寮
	07:30	07:52	07:55	08:00	08:03	08:05	08:07	08:10	08:12	08:15	08:18
	袁忠 (客運站牌)	山仔內 (省道路口)	蕪仔寮 (省道路口)	元長 (超商)	西庄	草湖	到達 本院	回程 出發	嵩背線(上午)		
	08:25	08:32	08:33	08:40	08:45	08:46	09:05	11:40	0988-534646		

台西線	本院	三塊厝 (沿路)	龍潭	五塊厝	光華村 (廟口)	山寮 (沿路)	山西 (廟口)	五條港 (客運站牌)	嵩背 (時常米店)	火燒 牛欄	番仔寮 (廟口)
	07:20	07:40	07:43	07:45	07:48	07:49	07:50	07:55	08:00	08:05	08:08
	新吉	同安	昌南	東勢 (廟口)	牛埔頭 (沿路)	溪底	魚寮	番溝里	溝皂	到達 本院	回程 出發
	08:10	08:13	08:15	08:20	08:25	08:32	08:35	08:40	08:45	09:00	11:40

台西線0953-333299

四湖線	本院	元長	合和	潭東	潭西	五塊寮 (沿路)	溪底	西勢寮	沙崙脚	新莊	四湖 參天宮
	07:30	07:41	07:45	07:46	07:47	07:48	07:49	07:51	07:53	08:05	08:06
	頂湖	溪尾	林厝寮	三條崙 (客運站牌)	飛沙 (客運站牌)	羊調厝	四湖 (客運站牌)	下鹿場 (客運站牌)	牛桃灣 (客運站牌)	西井 (客運站牌)	到達 本院
	08:10	08:13	08:16	08:18	08:20	08:21	08:30	08:35	08:37	08:40	09:00

四湖線0972-392861

溪頂線	本院	東庄寮 (廟口)	舊泉州 (廟口)	溪頂	丘厝	牛厝	劉厝 (沿路)	程海厝 (活動中心)	東勢	復興 (客運站牌)	月厝 (客運站牌)
	07:30	07:50	07:53	07:56	08:00	08:05	08:07	08:10	08:16	08:18	08:20
	媽埔 (雜貨店)	溪底	後湖	三坎店 叉路口	子茂 (廟口)	秀潭	中坑	龍岩厝 (活動中心)	下寮 (沿路)	湖仔內	府番
	08:21	08:25	08:28	08:32	08:35	08:40	08:43	08:47	08:50	08:52	08:56

溪頂線0952-669338

箔子寮線	本院	下寮	內湖	下寮仔	箔子寮	廣溝厝	三姓寮	下桂山 (沿路)	三塊厝 (沿路)	林投園	繁潭
	07:30	07:50	07:54	07:56	08:00	08:02	08:05	08:07	08:10	08:12	08:13
	外埔	謝厝寮	水尾	埤尾	寮厝	蕭厝	下鹿場	中鹿場	頂鹿場	海豐庄	番仔厝
	08:15	08:18	08:19	08:24	08:27	08:29	08:31	08:33	08:34	08:36	08:37

箔子寮0933-756121

新港線	本院	板頭厝	中庄	古民村	鄉公所	大潭村	新民路	登雲路	福德路	南壇	水仙宮
	07:30	07:45	07:48	07:49	07:50	07:55	07:58	08:08	08:09	08:11	08:12
	蘇厝寮	到達 本院	第2班 本院	大庄	新厝	六斗尾	嵩陽	福德路	中正路	新中路	南壇
	08:13	08:30	09:20	09:30	09:35	09:38	09:42	09:48	09:49	09:50	09:52

新港線0972-760266

六脚線	本院	六脚 (六嘉國中)	六脚鄉 (六嘉國中)	塗獅 (社區發 展協會)	三姓寮 (代天府)	港尾寮 (代天府)	六斗尾 (玄天宮 牌樓)	蘇厝寮 (超商)	到達 本院	回程 出發
	08:30	08:50	08:53	08:56	09:00	09:03	09:06	09:13	09:16	09:30

六脚線0972-760266

星期一到五(下午)

水林線	通天府	水林 (客運站牌)	土間厝 (客運站牌)	湖仔內	溪墘厝	水埔里	扶朝里	到達 本院	回程 出發	水林線	
	13:30	13:32	13:35	13:40	13:43	13:45	13:48	14:00	16:00前	0910-548025	
東勢線	同安	昌南	東勢厝 (廟口)	牛埔頭	溪底	魚寮	番溝里	溝皂	到達 本院	回程 出發	
	13:25	13:27	13:30	13:33	13:35	13:38	13:40	13:43	14:00	16:00前	

東勢線0953-333299

土庫線	新港 嵩子	元長 嵩子	新吉村	火燒寮	內寮	東庄	客仔厝	頂寮	烏雞寮	下寮	湖仔內
	13:30	13:32	13:35	13:38	13:40	13:42	13:46	13:48	13:50	13:51	13:52
	到達 本院	回程 出發									
	14:00	16:00前									

土庫線0972-392861

袁忠 元長	13:00(預約)										

電話預約 0988-534646

北港市區時刻表

上午	本院	穎寧街	民樂路 第一城	大同路 宏仁行	嘉義 客運 北港站	圓環 彰化 銀行	中山路	朝天宮 廟後	元利 大樓	鎮公所	到達 本院	
	第1班	07:30	07:34	07:36	07:40	07:43	07:45	07:48	07:50	07:52	07:56	08:00
第2班	08:10	08:14	08:16	08:20	08:23	08:25	08:28	08:30	08:32	08:36	08:40	
第3班	08:50	08:54	08:56	09:00	09:03	09:05	09:08	09:10	09:12	09:16	09:20	
第4班	10:30	10:34	10:36	10:40	10:43	10:45	10:48	10:50	10:52	10:56	11:00	
第5班	11:40	11:44	11:46	11:50	11:53	11:55	11:58	12:00	12:02	12:06	12:10	
下午	第1班	13:30	13:34	13:36	13:40	13:43	13:48	13:50	13:52	13:54	13:56	14:00
	第2班	15:00	15:04	15:06	15:10	15:13	15:18	15:20	15:22	15:24	15:26	15:30
第3班	16:00	16:04	16:06	16:10	16:13	16:18	16:20	16:22	16:24	16:26	16:30	
第4班	17:05											

北港線0932-589121

夜間	本院	圓環	水族館	鎮公所
	第1班	18:20	18:30	18:32
第2班	19:20	19:30	19:32	19:33
第3班	20:20	20:30	20:32	20:33



到院指南-
公共交通資訊
QR-Code



社區接駁車
QR-Code



好厝邊—溫馨接送車

行動不便者，可沿途招手
服務電話：05-7837901轉1008
掛號專線：05-7823053

◎交通車時刻表一因交通路況影響，各站實際到點時間可能稍晚1-5分鐘◎