



國內郵資已付  
雲林郵局許可證  
雲林字第416號  
無法投遞請退回



中國醫藥大學  
北港附設醫院

雲鄉健康月刊

China Medical University Beigang Hospital

地址：雲林縣北港鎮新街里新德路123號

No.123, Sinda Rd., Beigang Township, Yunlin County 651, Taiwan (R.O.C.)

總機：05-7837901

申訴專線：05-7837901轉1207

掛號專線：05-7823053

機構代碼：1339060017

統一編號：06181458

網址：http://www2.bh.cmu.edu.tw/

115年5月



醫院fb粉絲專頁



醫院對外首頁

狂賀

中國醫藥大學北港附設醫院榮獲 美國期刊  
Newsweek評比「全球最佳醫院 第19名」  
與「友善護理環境典範醫院」雙項肯定



全球最佳醫院、友善護理環境  
雙獎肯定 持續深耕在地

中國醫藥大學北港附設醫院  
China Medical University Beigang Hospital

## 徵 護理師

**薪資**

- 年薪平均：950,000元(含夜班費及獎勵)
- 月薪平均45,000元(含加班費、津貼、保險費)
- 小夜班：1,050-1,250元/班(含政府補助)
- 大夜班：1,650-1,950元/班(含政府補助)
- 三節獎金：平均2.5個月全薪
- 績效獎金：每月發給績效獎金
- 年資獎金：每滿一年每月發放300-3,400元
- 離職津貼：700-4,500元

**新進人員獎金**

- 早報到獎金(應屆畢業生)
  - 115年6月前簽約報到：20,000元
  - 115年7月前簽約報到：15,000元
  - 115年8月前簽約報到：10,000元
- 簽約獎金
  - 簽約2年80,000元
  - 簽約3年70,000元
- 最後一哩路
  - 實習結束後，續留本院服務
  - 加碼薪資最高250元/小時
- 優秀學生獎勵金
  - 每年140,000元
- 留任獎金
  - 每年16,000元

**幸福職場**

1. 提供宿舍免費。
2. 設立託嬰中心。
3. 每年免費健康檢查。
4. 享受團體旅遊優待。
5. 員工及其直系親屬就醫優待。
6. 生日結婚及生日禮金、住院謝贈金。
7. 三節禮品、節慶活動、員工旅遊。
8. 院內廚藝活動、病患康樂回娘家。
9. 鼓勵在職進修，與學校合作辦理護理學分班。
10. 提供護理高階教育訓練，公假參加國內外護理專業訓練。

聯絡人：李小姐  
電話：05-7837901轉1194-1097  
信箱：06266@post.cmuamed.org.tw  
行動：0972-760191  
地址：651雲林縣北港鎮新街里新德路123號



健康 關懷 創新 卓越

本期內容 5/1(勞動節) 上、下午門診正常，夜間停診

- P2-P7「醫療特色 友善服務」
  - ◎精準放化療加團隊營養 控制54歲婦女戰勝子宮頸癌末期病情
  - ◎戒菸不心累：日常食材就是你最好的戒菸神隊友
  - ◎友善失智 一路相伴
  - ◎謝謝有您-友善護理人員
- P4中醫專欄
  - ◎手腕痛？不止是扭到筋
- P8 學術討論/健康識能
  - ◎115年05月全院性學術討論會
  - ◎115年05月社區健康是能活動
  - ◎115年05月社區免費癌篩站
- P9 就醫須知/收費標準
  - ◎使用虛擬健保卡 就醫好便利
  - ◎用阿PAY免排隊 輕鬆PAY
- P10-14西醫各專科門診表
  - ◎整合性傷口照護
  - ◎高壓氧治療門診
  - ◎兒童發展評估門診
- P15 中醫門診表
- P16「高齡友善 溫馨就醫」
  - ◎社區接駁車路線及電話

# 精準放化療加團隊營養 控制 54歲婦女戰勝子宮頸癌末期病情

## 子宮頸癌篩檢新制上路 HPV檢測助女性早期發現癌症

資料來源：本院官網 / FB

54歲陳小姐因害怕內診，過去未定期接受子宮頸抹片檢查，直到停經後出現陰道出血，前往中國醫藥大學北港附設醫院婦產科就診，經宋鈺雯醫師檢查確診為子宮頸癌第四期，並伴隨遠端淋巴結轉移。患者在確診初期曾出現憂鬱傾向及食慾下降，體重因此下降，但在醫療團隊指導下，配合飲食與運動調整，體重逐步回升。

除了停經後陰道出血外，患者並曾出現大量出血、頻尿等症狀。放射腫瘤科程心怡主任指出，對於晚期癌症患者，維持良好營養狀態對治療效果與復原十分重要。陳小姐接受了35次放射治療及5次近接治療，總治療時間約兩個月，並搭配化學治療，療效顯著，後續影像檢查顯示全身腫瘤已完全消失。

停經後陰道出血無論量多量少，皆不可忽視，婦產科宋鈺雯醫師提醒：部分出血可能源於子宮內膜或陰道萎縮等良性原因，但約有10%可能與子宮內膜癌或子宮頸癌等惡性腫瘤相關。宋醫師強調，及早檢查與診斷，是提升治癒率與避免病情惡化的關鍵。

衛生福利部自114年度起擴大婦癌篩檢政策，放寬子宮頸癌篩檢年齡，並新增HPV檢測，以利早期發現。25至29歲曾有性行為女性建議每三年接受一次子宮頸抹片檢查；30歲以上女性則建議每年接受一次；當年度年滿35歲、45歲及65歲女性，可接受HPV檢測。子宮頸抹片篩檢是國內四癌篩檢之一，與乳癌、口腔癌、大腸癌篩檢並列，為女性健康防護的重要措施。

程心怡主任表示，早期或原位子宮頸癌可透過手術根治；對於不適合手術的患者，放射治療亦能取得相似療效。針對中晚期患者，研究顯示，在傳統放化療基礎上加入免疫治療，可進一步提升整體存活率，即使是晚期癌症，積極配合治療仍有取得顯著療效的可能。

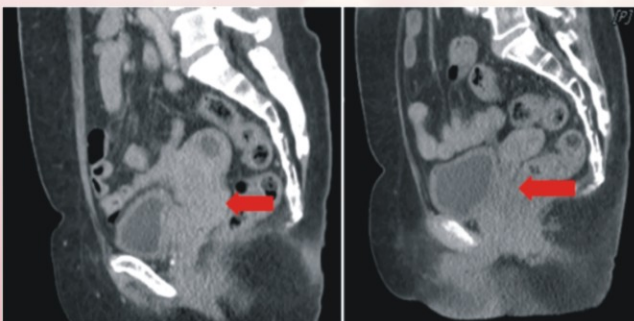

↑ 治療前，腫瘤塞滿整個陰道腔上緣以及子宮腔，合併多處骨盆內與遠端淋巴節

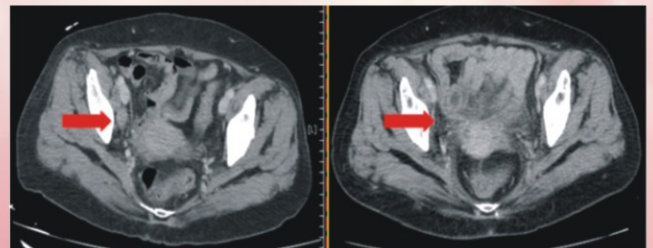

↑ 治療後，子宮頸癌與各處淋巴節均消失



# 戒菸不心累： 日常食材就是你最好的戒菸神隊友

臨床營養科 許懷斌 營養師/曾裕雄 主任

每年的 5 月 31 日是「世界無菸日」。在診間，常聽到患者感嘆：「我馬災影抽菸不好，但改菸金價難，一停下來心理就亂糟糟，甚至還變大摳。」其實，戒菸不只需要意志力，也需要「營養」作為後援。抽菸就像是在體內燃起一場火災，不僅產生大量自由基，更會抑制關鍵營養素的代謝。今天，讓我們從營養學角度出發，補足被菸草偷走的營養，修復受損細胞，幫助身體重新開機。

## 一、菸草如何「偷」走你的健康？

吸菸產生的氧化壓力是造成慢性發炎、肥胖與心血管疾病的元兇。根據臨床研究，吸菸對營養素的影響極其深遠：

1. 維生素 C 的耗損：每抽一根菸，身體大約會消耗 25 毫克的維生素 C。這不僅讓皮膚暗沉、傷口難癒合，更削弱了免疫力。
2. 代謝攔路虎：菸草中的化學物質會抑制維生素 B12 與葉酸的代謝。當這兩者缺乏時，血液中的「同半胱氨酸」濃度會升高，這是一種會損傷血管壁、增加中風與心肌梗塞風險的危險因子。
3. 抗氧化防禦崩解：吸菸者體內常見硒、鋅、銅、鐵等微量元素失衡，這會讓身體的「救火隊」（抗氧化酵素）失去戰鬥力。

## 二、救火隊出動：戒菸期必備的抗氧化清單

建議加強攝取以下食物，減少菸害物質對細胞的氧化損傷、保護血管：

1. 高維生素 C 食物，修復黏膜：推薦芭樂、奇異果、甜椒。建議優先從當季蔬果攝取，比起依賴單一高劑量的營養補充劑，攝取完整食物(Whole Foods)中的天然植化素，更能發揮強大的『抗氧化協同作用』。
2. B群護血管，降同半胱氨酸：多攝取深綠色蔬菜(葉酸)、肉類(維生素 B12)與全穀雜糧(維生素 B6)。足夠的 B 群是體內各項代謝路徑順暢運作的關鍵輔，能協助身體更有效率地清除血液中有毒的代謝產物，降低心血管負擔，同時穩定戒菸期的焦慮情緒。
3. 微量元素，強化免疫：補充海鮮(蝦、貝類、牡蠣)或堅果，能獲取維持抗氧化系統運作所需的鋅與硒。
4. Omega-3 脂肪酸，對抗發炎：鮭魚、鯖魚、秋刀魚能幫助修復因吸菸受損的血管內皮細胞，是守護心臟的重要防線。

圖片			
食物類別	水果類	水果類	蔬菜類
名稱	土芭樂	奇異果	彩椒
份量	一個拳頭大	1.5 顆	煮熟半碗
維生素 C 含量	124 mg	74 mg	紅皮:137 mg 橙皮:100 mg 黃皮:127 mg

\*維生素C建議攝取量:100mg/日、上限攝取量:2000mg/日

圖片			
食物類別	蔬菜類	豆魚蛋肉類	全穀雜糧類(未精製)
名稱	地瓜葉、菠菜	牛肉、豬肉	地瓜、馬鈴薯

## 三、應對戒菸大敵：解決「戒菸變胖」與「口慾」

許多人戒菸失敗是因為「體重增加」。這是因為尼古丁撤退後，基礎代謝率回歸正常，且味覺恢復讓食物變好吃了。

營養師的應對法：

1. 低卡咀嚼感：當菸癮發作想找東西塞嘴巴時，準備小黃瓜條、大番茄、無糖口香糖。這能滿足口慾，又不至於攝取過多熱量。
2. 水分代謝機制：每日飲水量應達『體重\*35 C.C.』。充足水分能加速尼古丁及其代謝物的排除，並維持生理循環與廢物清除。
3. 避開誘發物：戒菸初期建議減少酒精與濃咖啡，這些刺激性飲食往往與抽菸習慣緊密相連。改喝富含兒茶素的綠茶，既能抗氧化又能安定心神。

圖片			
食物類別	豆魚蛋肉類	豆魚蛋肉類	油脂與堅果種子類
名稱	牡蠣	劍蝦	巴西堅果
份量	3 個塑膠湯匙	3-4 隻	約 1 塑膠湯匙

圖片			
食物類別	豆魚蛋肉類	豆魚蛋肉類	豆魚蛋肉類
名稱	鮭魚	鯖魚	秋刀魚
份量	約三根手指頭	約三根手指頭	約三根手指頭
Omega-3	EPA:54 mg	EPA:855 mg	EPA:421 mg

\*EPA:二十碳五烯酸，屬於不飽和脂肪酸，主要作用為抗發炎

## 四、結語：

戒菸不是一場孤軍奮戰的苦刑，而是一次重新愛上身體的契機。配合正確的營養攝取，你不僅能戒掉惡習，更能贏回活力。若在過程中感到力不從心，本院設有戒菸門診與營養衛教諮詢，讓我們陪您用好食物，換取更清新的空氣。

# 手腕痛？不只是扭到筋

中醫部/ 蔣皓丞醫師 · 徐堅銘主任

48歲的劉小姐是一位羽球的愛好者，最近在練習反手殺球，不久後感到手腕疼痛，而前來中醫部就醫。經醫師臨床的檢查發現，應是三角纖維軟骨複合體的橈尺韌帶 (radioulnar ligament) 損傷，合併些微的端橈尺關節錯位，經過幾次的針灸及手法整復並叮囑暫時停止激烈運動，也進行簡易的復健動作衛教，大約1個月後，劉小姐又可以恢復從事她所喜愛的羽球運動了。

## 認識三角纖維軟骨複合體 (TFCC) 損傷

許多人由於跌倒手撐地、重訓、球類運動手腕過度伸展或扭轉而造成「手腕小指側」疼痛，常以為只是普通的扭傷，貼個貼布就會好。但如果疼，且久久不癒，這可能不是單純的肌腱炎，而是「三角纖維軟骨複合體」(TFCC) 受傷了。

### 1. 什麼是三角纖維軟骨複合體 (TFCC) ？

三角纖維軟骨複合體 (TFCC) 是位於手腕關節尺側 (小指側) 的一個負重結構。它由韌帶和軟骨組成，主要的功能是作為手腕尺側的「穩定器」，負責穩定手腕關節並承受力量。

### 2. 怎麼判斷是否受傷？常見症狀

TFCC 受傷可分為急性創傷或慢性退化。若出現以下症狀，應提高警覺：

- 特定位置疼痛：主要症狀是手腕「尺側」(靠小指那一側) 疼痛。
- 伴隨聲響或壓痛：轉動手腕時可能會出現喀喀聲。
- 握力下降與不穩：可能會感到握力變弱，或手腕有不穩定的感覺。
- 特定動作誘發：做「撐起身體」的動作 (如從椅子上撐起) 時會痛。

### 3. 治療與復健

屬於韌帶狀況或僅有輕微不穩定時，中醫會以針灸、手法整復及外敷藥物等常用方式治療。若是有不穩定或軟骨損傷時，建議尋求西醫專業協助。西醫大多數初期治療以保守療法為主，通常建議嘗試長達 6 個月 (若無關節不穩定的情況)，包含休息、使用消炎藥或類固醇注射、護具固定以及復健。如果保守治療失敗，或伴隨遠端橈尺關節 (DRUJ) 不穩定，則需考慮手術。

參考資料: 1. Casadei K, Kiel J. Triangular Fibrocartilage Complex. [Updated 2023 Aug 14]. In: StatPearls [Internet]. Treasure Island (FL): StatPearls Publishing; 2025 Jan-. Available from: <https://www.ncbi.nlm.nih.gov/books/NBK537055/>



圖：手腕小指側的疼痛莫輕忽，可能是「三角纖維軟骨複合體」(TFCC) 損傷  
圖片來源：<https://motuspspt.com/triangular-fibrocartilage-complex-injury-tfcc/>

## 友善失智 一路相伴

失智 ≠ 正常老化 是一種認知功能退化的疾病 年輕人也有罹病的風險

### · 十大常見失智症狀 ·

1 記憶衰退到影響生活	2 無法勝任原本熟悉的事務	3 言語表達或書寫出現困難	4 失去對時間、地點的概念	5 判斷力變差、警覺性降低
6 抽象思考出現困難	7 東西擺放錯亂且失去回頭尋找的能力	8 情緒和個性出現改變	9 計畫事情或解決問題有困難	10 喪失活動及原創力

### · 服務資源 ·



#### 失智共同照護中心

有疑似個案需確診或失智相關問題諮詢嗎？歡迎聯繫各縣市失智共同照護中心。



#### 失智社區服務據點

有需要協助個案緩和及失智及家屬支持課程嗎？歡迎參與各據點認知促進、照顧者訓練及家屬支持團體等服務。

透過照管中心評估符合失能還可使用長照四項服務，更多資訊可洽 1966 長照服務專線，或查詢 [衛福部長照資源地圖](#)



## 照顧心聲誰人知 長照溫暖接住你

### 家庭照顧者支持性服務

#### 服務對象

- 聘僱外籍家庭看護工之家庭照顧者
- 使用長照服務之家庭照顧者
- 照顧者經初篩評估已有高負荷情形

#### 服務內容

- 提供關懷訪視或電話問安
- 到宅照顧技巧指導 (如: 沐浴、移位、翻身拍背等服務)
- 個別心理輔導、諮商服務
- 提供情緒支持團體及長照知識或照顧相關訓練課程

若有需求請洽長照專線 1966



# 115年護理部 優良人員



單位 外科加護病房  
**楊孟蓉** 護理師

事蹟：

1. 照顧病人時親切、溫柔。
2. 教導同仁時耐心且細心講解。
3. 執行臨床業務時，熱心助人幫忙同仁。



單位 門診衛教室  
**吳宜蓉** 護理師

事蹟：

1. 具耐心及同理心。
2. 細心的觀察到病人需求提供即時性支持。
3. 散發溫暖正向的力量，被大家視為最可靠、最貼心的「小暖陽」。



單位 外科加護病房  
**李宛芬** 護理師

事蹟：

1. 細心指導同仁，並耐心予以講解。
2. 照顧病人時用心溫柔且具親和力。
3. 做事情時細心謹慎、熱心助人幫忙同仁。



單位 門診室  
**楊雅筑** 護理師

事蹟：

1. 工作態度踏實。
2. 謙遜有禮、親切溫和。
3. 善於傾聽、具同理心關懷病人。



單位 開刀房  
**黃玉茹** 護理師

事蹟：

1. 熱心助人 同事之間相處融洽。
2. 工作認真負責、熱心給予教導。
3. 對待病人和藹，勇於參與新的事物。



單位 綜合檢查室  
**鄭伊晴** 護理師

事蹟：

1. 執行業務仔細有效率。
2. 臨床教學熱忱、認真、確實。



單位 門診衛教室  
**劉瑩蓉** 護理師

事蹟：

1. 認真教學。
2. 熱心助人、上班認真。
3. 工作認真細心，親切有耐心。



單位 出院準備  
**吳羿寬** 護理師

事蹟：

1. 執行業務仔細有效率。
2. 臨床教學熱忱、認真、確實。



單位 亞急性呼吸照護病房  
**邱芯茹** 護理師

事蹟：

1. 認真負責，對待病人有耐心。
2. 協助帶領新人很細心且有步驟。
3. 主動協助他人，執行護理照護工作



單位 急診室  
**楊亞馨** 護理師

事蹟：

1. 教學熱忱且具耐心。
2. 工作認真負責、服務態度良好。
3. 良好工作效率與臨床應變能力、具團隊合作精神。



單位 呼吸照護病房  
**蔡如音** 護士

事蹟：

1. 照護認真與細心。
2. 樂於協助其他同事。
3. 富有盡責之工作態度



單位 20病房  
**林巧翹** 護理師

- 事蹟：
1. 對待病人細心、認真負責。
  2. 與同事互相協助，展現良好團隊合作。



單位 內科加護病房  
**陳咨蓉** 護理師

- 事蹟：
1. 對待新人熱心教學，互助。
  2. 專業能力佳，對待病人及家屬有耐心。



單位 21病房  
**李鈺瑩** 護理師

- 事蹟：
1. 待人和善、親切有禮。
  2. 主動積極、做事有效率。
  3. 展現專業態度、發掘病人問題並給予指導。



單位 內科加護病房  
**李靜雁** 護理師

- 事蹟：
1. 熱心培育新進人員，為護理人員之表率。
  2. 個性溫柔和善、對病人及家屬有耐性、耐心。
  3. 專業知識佳、工作上能無私奉獻、主動互助。



單位 30病房  
**林玟瑄** 護理師

- 事蹟：
1. 富團隊互助精神。
  2. 教學認真、能主懂指導後進與解惑。
  3. 工作效率佳，能主動協助單位事務。



單位 52病房  
**黃采茜** 護理師

- 事蹟：
1. 個性親切，待人有禮。
  2. 有教學熱忱，樂於指導他人。
  3. 有良好護病溝通能力，具備同理心。



單位 31病房  
**吳俞臻** 護理師

- 事蹟：
1. 能仔細傾聽家屬需求並釋疑。
  2. 笑容可掬、對待同事及病人和善。
  3. 工作態度認真、富團隊互助精神。



單位 護理之家  
**陳雅媚** 護理師

- 事蹟：
1. 同事間相處融洽。
  2. 態度溫和、待人親切。
  3. 工作認真、積極負責。



單位 32病房  
**高靖雅** 護理師

- 事蹟：
1. 臨床能力佳。
  2. 主動積極、認真負責。
  3. 熱心助人，對病人有耐心。



單位 71病房  
**黃玟靜** 護理師

- 事蹟：
1. 工作態度主動積極，執行力佳且有效率。
  2. 具備良好臨床能力，並樂於教學與經驗傳承。
  3. 待人和善、親切有禮，具良好人際互動能力。



單位 血液透析室  
**林幸書** 護理師

- 事蹟：
1. 耐心指數爆表，教導新人很可以！
  2. 堪稱熱心助人大幫手，對臨床工作永遠熱忱不減。
  3. 如家人般的親切體貼，榮登年長者圈粉第一名。



單位 開刀房  
**謝榮護** 技術員

- 事蹟：
1. 積極主動。
  2. 熱心 認真負責。
  3. 視病人如親，同事間相處融洽。

「醫療特色 友善服務」



單位 急診部  
**蕭淑霞** 專科護理師

- 事蹟：
1. 與家屬溝通互動氣氛佳。
  2. 認真負責所屬工作領域之事項。
  3. 臨床經驗豐富，具有教學精神。



單位 門診室  
**廖香伊** 技術員

- 事蹟：
1. 具耐心、同理心。
  2. 工作態度細心嚴謹。
  3. 積極參與單位品質改善。



單位 內科部  
**蔡麗英** 專科護理師

- 事蹟：
1. 對病人視病猶親。
  2. 熱心助人，善待護理同仁。
  3. 學識經驗豐富，工作認真熱心教學精神。



單位 虎尾門診  
**林家健** 助理護士

- 事蹟：
1. 對待病人和善、親切。
  2. 迅速有效處理患者問題。



單位 外科部  
**吳佳達** 專科護理師

- 事蹟：
1. 對病人視病猶親。
  2. 待人親切，有教學精神。
  3. 認真探視及評估病人並給予正確處置。



單位 呼吸照護病房  
**侯秀昭** 照顧服務員

- 事蹟：
1. 會主動安撫病患情緒。
  2. 配合臨床事務很細心與盡責。
  3. 工作態度正向且具教學精神。



單位 麻醉科  
**林潔** 麻醉專科護理師

- 事蹟：
1. 富有愛心、視病猶親。
  2. 工作認真負責、積極主動。



單位 32病房  
**吳奇玲** 照顧服務員

- 事蹟：
1. 主動積極。
  2. 態度親切、認真。
  3. 熱心助人，對病人有耐心。



單位 社區健康長照中心  
**吳佳亭** 照顧服務員

- 事蹟：
1. 對病人細心照護。
  2. 協作團隊、主動付出，讓長者生活更舒適安全。



單位 護理之家  
**彭湘玲** 照顧服務員

- 事蹟：
1. 工作仔細確實、認真負責。
  2. 主動積極、做事有效率。
  3. 臨床能力佳，主動協助同事發掘住民問題並給予指導。



單位 門診室  
**陳憶香** 助理護士

- 事蹟：
1. 有同理心、耐心傾聽病人需求。
  2. 貼心照護，使病人就醫有安全感。
  3. 主動關心病人的需求、視病猶親。



單位 轉送組  
**黃安廷** 轉送人員

- 事蹟：
1. 處事認真負責。
  2. 能完成臨時交辦事項。
  3. 發揮團隊合作精神互相幫忙。

全院性學術討論會

【醫學教育訓練】

日期	課程屬性	主題	主講人/主持人	主辦單位	地點
115/05/06(三) 12:30-13:30	醫療倫理與法規	「醫療事故預防及爭議處理法」 相關實例分享	慧聖律師事務所 謝文明律師	人事室 分機1208	2F綜合講堂
115/05/14(四) 12:30-13:30	師資培育	樹突細胞疫苗(DCV)1-3與4期癌症 細胞治療&外泌體在臨床上的應用	長佳智能股份有限公司 專案開發部 單揚哲數位行銷專員	教研部 分機1219	2F綜合講堂
115/05/15(五) 12:30-17:00	師資培育	孟婆體驗-失智體驗教育訓練工作坊	本院社會服務室洪維琳小組長 財團法人弘道老人福利基金會 陳思璇專員	教研部 分機1219	2F綜合講堂
115/05/20(三) 12:30-13:30	職業安全	體重管理下的代謝代償： 臨床營養干預對生理指標之影響與對策	本院臨床營養科沈彥汝營養師	人事室 分機1208	2F綜合講堂
115/05/27(三) 12:30-13:30	感染管制	外科手術部位感染的責任鑑定	中國醫藥大學附設醫院 王任賢醫師	教研部 分機1219	2F綜合講堂
115/05/27(三) 12:00-14:00	醫品病安	跨領域團隊合作照護討論會	本院內科部 蔡昆道部長	教研部 分機1219	B1第二會議室
115/05/29(五) 12:30-13:30	通識課程	TPASS雲林縣公共運輸定期票宣導活動	雲林縣交通公路局	教研部 分機1219	2F綜合講堂
115/05/29(五) 14:00-16:00	高齡友善醫院	115年度失智照護服務計畫 個案師輔導視訊課程	成大醫院黃新絨個案師	教研部 分機1219	B1第一會議室

繼續教育學分申請一覽表

繼續教育學分申請中	課程日期	繼續教育學分申請中	課程日期
台灣醫療繼續教育推廣學會 (西醫師、護理、專師)	05/09、05/14、05/15、 05/20、05/27	中華民國醫事檢驗師公會全國聯 合會	05/27
台灣醫療繼續教育推廣學會(放射)	05/20、05/27	台灣醫療繼續教育推廣學會(物理)	05/20、05/27
社團法人中華民國職能 治療師公會全國聯合會	05/27	中華民國藥師公會全國聯合會	05/27
中華民國營養師公會全國聯合會	05/20、05/27	臺灣聽力語言學會(語言)	05/27
中華民國中醫師公會全國聯合會	05/27	台灣長期照護管理學會(長照)	05/09
中華民國護理師公會全國聯合會(長照)	05/15		

備註：1.為響應環保，本院一律不提供紙杯且勿於講堂內用餐。2.中醫師、藥學、營養、職能、物理、呼吸治療、感染管制、長照積分，需另紙本簽到、簽退。3.本課程內容請以本院網站公布為主

社區健康識能活動

諮詢電話05-7837901轉1060

日期(星期)	時間	社區地點	健康識能主題	主講人
5/ 4(一)	0900-1100	北港好收社區	健康樂活小站	高婷齡
5/ 6(三)	0900-1100	元長崙仔社區	健康樂活小站	高婷齡
5/ 7(四)	0900-1100	元長智能運動中心	健康樂活小站	高婷齡
5/ 8(五)	0900-1100	口湖梧北社區	健康樂活小站	高婷齡
5/11(一)	0900-1100	北港西湖社區	健康樂活小站	高婷齡
5/12(二)	1400-1600	葛松國中校友會	慢性病	高婷齡
5/13(三)	0900-1100	水林蔦松社區	健康樂活小站	高婷齡
5/14(四)	0900-1100	四湖參天宮食堂	健康樂活小站	林紓圩
5/14(四)	0900-1100	水林海埔活動中心	健康樂活小站	高婷齡
5/15(五)	0900-1100	土庫老人會活動中心	健康樂活小站	高婷齡
5/18(一)	0900-1100	北港好收社區	健康樂活小站	林紓圩
5/18(一)	0900-1100	元長新吉社區	健康樂活小站	高婷齡
5/20(三)	0900-1100	元長崙仔社區	健康樂活小站	林紓圩
5/20(三)	0900-1100	北港西湖社區	慢性病	高婷齡
5/21(四)	0900-1100	元長智能運動中心	健康樂活小站	高婷齡
5/21(四)	0900-1100	土庫老人會活動中心	高齡長者運動注意事項	復健科
5/22(五)	0900-1100	口湖梧北社區	健康樂活小站	高婷齡
5/25(一)	0900-1100	北港西湖社區	健康樂活小站	高婷齡
5/27(三)	0900-1100	水林蔦松社區	健康樂活小站	高婷齡
5/28(四)	0900-1100	四湖參天宮食堂	健康樂活小站	高婷齡

5 月 MAY

日	一	二	三	四	五	六
					1	2
					勞動節	十六
3	4	5	6	7	8	9
十七	十八	立夏	二十	廿一	廿二	廿三
10	11	12	13	14	15	16
母親節	廿五	廿六	廿七	廿八	廿九	三十
17	18	19	20	21	22	23
四月	初二	初三	初四	小滿	初六	初七
24/31	25	26	27	28	29	30
初八	初九	初十	十一	十二	十三	十四

6 月 JUN

日	一	二	三	四	五	六
	1	2	3	4	5	6
	十六	十七	十八	十九	二十	芒種
7	8	9	10	11	12	13
廿二	廿三	廿四	廿五	廿六	廿七	廿八
14	15	16	17	18	19	20
廿九	五月	初二	初三	初四	端午節	初六
21	22	23	24	25	26	27
夏至	初八	初九	初十	十一	十二	十三
28	29	30				
十四	十五	十六				

115年癌篩設站日程表

場次	衛生所	日期	時間	地點	子抹車
1	元長	5/14(四)	17:30-20:30	元長衛生所 雲林縣元長鄉元中路8號	康意敏主任
2	北港	08/19(三)	17:30-20:00	北港衛生所 番溝17:30-18:20順天宮 溝皂18:30-20:00真武殿	宋鈺雯醫師
3	元長	08/26(三)	17:30-20:30	元長衛生所 雲林縣元長鄉元中路8號	宋鈺雯醫師
4	元長	09/23(三)	17:30-20:30	元長衛生所 雲林縣元長鄉元中路8號	康意敏主任
5	元長	10/24(六)	08:30-11:30	元長衛生所 雲林縣元長鄉元中路8號	鄭希彥醫秘
6	北港	11/10(二)	17:30-20:00	北港衛生所 北港衛生所 651雲林縣北港鎮北辰路3號	宋鈺雯醫師
7	元長	11/14(六)	08:30-11:30	元長衛生所 雲林縣元長鄉元中路8號	鄭希彥醫秘
8	元長	12/19(六)	08:30-11:30	元長衛生所 雲林縣元長鄉元中路8號	鄭希彥醫秘

掛號作業說明

●看診前請先確認門診時間

門診時間：上午 08:30-12:00 下午 14:00-17:00

晚上 18:00-20:00

●網路掛號 <http://www2.bh.cmu.edu.tw/Service/OnlineAppointment>



●電話人工掛號>>>(05)7823053

週一至週五 8:00-17:00、週六 8:00-12:00

(當日門診:請於上午11:30前、下午16:30前、夜診19:30前)

●現場掛號>>>07:30開始

●自動掛號機置於服務台旁24小時為您服務

●請多利用網路掛號或手機下載「中國醫點通」查詢

**中國醫點通APP**  
手機查詢版

提供便利的手機轉診  
服務管道，歡迎多加  
利用！



手機掃描 QR code 或下載免費軟體「中國醫點通」

門急診收費標準

掛號費	門診				急診	
	平日	假日	不分平日、假日			
	100元	140元	270元			
部分負擔	西醫	轉診	中醫	牙醫	中低收入、身心礙	一般民衆
	240元	100元	50元	50元	300元	400元

免部分負擔：榮民、福保、重大傷病、肺結核手冊、職業傷害、百歲人瑞、產檢、三歲下  
部分負擔50元：身心障礙手冊  
部分負擔100元：轉診、住院/手術第一次回診

一般藥品及慢性病連續處方箋第一次調劑

藥費	藥費負擔	藥費	藥費負擔	藥費	藥費負擔	藥費	藥費負擔
100元以下	10元	401-500元	80元	801-900元	160元	1201-1300元	240元
101-200元	20元	501-600元	100元	901-1000元	180元	1301-1400元	260元
201-300元	40元	601-700元	120元	1001-1100元	200元	1401-1500元	280元
301-400元	60元	701-800元	140元	1101-1200元	220元	1501元以上	300元

牙科、慢性病連續處方箋第二次以後調劑：免收藥品部分負擔

中低收入、身心障礙一般藥品調劑

藥費	藥費負擔	藥費	藥費負擔	藥費	藥費負擔	藥費	藥費負擔
100元以下	0元	301-400元	60元	601-700元	120元	901-100元	180元
101-200元	20元	401-500元	80元	701-800元	140元	1001-以上	200元
201-300元	40元	501-600元	100元	801-900元	160元		最高上限200元

牙科、慢性病連續處方箋調劑：免收藥品部分負擔

虛擬健保卡 就醫好快速

中國醫藥大學北港附設醫院  
China Medical University Beigang Hospital

## 下載中國醫點通 配合就醫更輕鬆

01. 門診服務  
1.預約/取消掛號  
2.進度查詢  
3.檢驗報告查詢  
4.繳費(阿佩支付)

02. 住院服務  
1.登記住院  
2.住院通知  
3.住院報到  
4.費用查詢  
5.出院繳費(阿佩支付)

03. 用藥服務  
1.中/西藥品查詢  
2.慢性處方箋  
領藥預約  
3.我的用藥

04. 透析服務  
1.透析行事曆  
2.用藥及紀錄  
3.衛教及飲食  
4.生理記錄  
5.團隊及Q&A  
6.血管通路保養

05. 麻醉專區  
1.麻醉前評估  
2.麻醉衛教

中國醫點通 APP下載連結

中國醫藥大學北港附設醫院  
China Medical University Beigang Hospital

## 用阿佩免排隊輕鬆Pay 現在就用阿佩

免大排長龍 免身懷鉅款 親友遠端支付 停車費也能付

STEP 1 阿佩支付  
STEP 2 阿佩支付  
STEP 3 繳費付款

登入 選擇繳費付款

立刻下載 ISO Android

輕鬆操作刷卡繳費，免帶現金。  
透過阿佩，一掃搞定醫療大小事！不論  
門診、住院或自費醫療費用，均可支付。



【智能服務、自助繳費機、「醫指付」

「阿佩」



請多加利用】

# 115年5月各專科門診表

## 第一醫療大樓一樓 第一門診區

時段	診別	星期一 (4.11.18.25)	星期二 (5.12.19.26)	星期三 (6.13.20.27)	星期四 (7.14.21.28)	星期五 (1.8.15.22.29)	星期六 (2.9.16.23.30)
<b>神經內科Neurology</b> 門診分機: (1611、1612) ☆失智症特別門診 ◆腦中風特別門診 門診分機: (1611、1612)							
上午	111診			柯德鑫	許致善(☆)	許致善(◆)	許致善
	112診	葉建治	葉建治	葉建治(☆)	葉建治		
下午	111診		柯德鑫	柯德鑫(看診至下午4點)			
	112診	葉建治(☆)	葉建治	許致善	許致善		
專長	許致善: 腦中風 失智 帕金森氏症 頭痛神經痛 動作障礙 癲癇 周邊神經疾病 頭暈 葉建治: 腦中風 失智 頭暈 頭痛 帕金森氏症 動作障礙 周邊神經病變 步態失調 失眠 癲癇 肌肉酸痛 柯德鑫: 一般神經科 腦中風 失智症 頭暈 頭痛 帕金森氏症 動作障礙 周邊神經病變 步態失調 失眠 癲癇 職業病診治預防						
<b>小兒科Pediatrics</b> 門診分機: (1613) ▲預防接種							
上午	113診	陳俊安(25日)	蔡承諺(▲)	蔡承諺(▲)	郭聖昭	蔡承諺(▲)	蔡承諺(▲)
			蔡承諺(▲)	王鵬程	蔡承諺(▲)	陳偉德(教學診)	
下午							
	專長	蔡承諺: 一般兒科 氣喘 過敏 腸胃 陳偉德: 小兒營養 小兒腸胃 小兒肥胖 臨床營養 王鵬程: 中西醫結合治療 氣喘 過敏性鼻炎 小兒呼吸道疾病 陳俊安: 一般兒科及兒童感染相關疾病 不明原因發燒 呼吸道感染 腸胃道感染 泌尿道感染 皮膚感染 骨關節感染 郭聖昭: 預防注射/疫苗接種 健康檢查 急性感冒 腸胃炎 社區醫學					
<b>身心內科暨精神科Psychiatry</b> 門診分機: (1621) (◎)藥癮戒治初診病患,請於門診時間內撥電話05-7837901轉1620預約看診							
上午	121診	谷大為	李世雄(◎)	李世雄(◎)	谷大為	李世雄	李世雄(2.16日)
		谷大為	李世雄	李世雄	谷大為	李世雄(◎)	李世雄5/30休假
下午							
	專長	李世雄: 失眠 焦慮 自律神經失調 調適障礙 憂鬱 躁鬱 幻想 行為異常 失智症 酒/藥癮 注意力不足 /過動症 青少年 心理衛生。 美沙冬門診: 星期二上午、星期三上午、星期五下午、星期六上午 谷大為: 記憶衰退 失眠 睡眠障礙 躁鬱 憂鬱 日夜顛倒 失智症與相關行為症狀(躁動 遊走 易怒 失控 幻覺 淡漠)治療 心理衛鑑/諮商地點193診					
<b>女性整合門診 Women's Integrated Clinic</b> 門診分機: (1623) (▲提供子宮頸抹片快速門診、更年期及女性身心特別門診等)							
上午	056診	鄭希彥(婦癌篩檢▲)	李世雄(女性整合▲)	鄭希彥(婦癌篩檢▲)	鄭希彥(婦癌篩檢▲)	鄭希彥(婦癌篩檢▲)	
			鄭希彥(更年期▲)				
下午							
	專長	▲女性整合門診: 針對常見婦女健康議題給予諮詢與衛教(如婦癌篩檢 孕產期不適 產後憂鬱 更年期障礙等)					
<b>婦產科Obstetric &amp; Gynecology</b> 門診分機: (1623) (♥基因諮詢特別門診)							
上午	123診	鄭希彥	宋鈺雯	♥鄭希彥	宋鈺雯	♥鄭希彥	
			鄭希彥	宋鈺雯	陳進典		
下午							
	晚上	鄭希彥					
專長	鄭希彥: 產檢 藥物引產/助產 婦科腫瘤 微創手術 更年期障礙 尿失禁 母胎醫學 優生保健 醫學教育 醫學倫理 宋鈺雯: 一般婦科 賀爾蒙失調(月經異常 更年期婦女身心照護) 微創腹腔鏡手術 達文西手術 子宮鏡手術 抹片異常 陰道鏡檢查 婦科癌症 陳進典: 婦女泌尿問題(頻尿、夜尿、解尿疼痛及困難等) 婦女尿失禁及骨盆器官脫垂(評估、診斷與治療) 停經後及老年婦女泌尿問題						
<b>乳房外科Breast Surgery</b> 門診分機: (1633)							
上午	133診		賴光啓			賴光啓	
專長	賴光啓: 乳癌診斷治療 微創內視鏡手術 無痛大腸鏡檢查 腸胃道手術 胃癌大腸直腸癌 膽結石 疝氣 痔瘡 肛瘻						
<b>血液腫瘤科hematology</b> 131診 門診分機: (1631)							
上午	131診		林哲弘(5.19日)	林振源(下午約診)			
專長	林哲弘: 血液學疾病 血癌 淋巴瘤及其他各種癌症治療 人體試驗執行 林振源: 血癌 淋巴瘤 多發性骨髓瘤 癌症治療(食道癌的化學藥物高劑量IL-2碘131治療) 造血幹細胞移植治療						
<b>高壓氧</b> 高壓氧治療中心 門診分機: (1626)							
上午			陳健榮(◎●)	陳健榮(◎●)		陳健榮(◎●)	陳健榮(◎●)
					陳健榮(◎●)		
下午							
	專長	醫師 陳健榮: ◎高壓氧治療暨●傷口照護治療 燒燙傷 顱顏骨折 手部創傷 青春痘 蟹足腫 皮膚腫瘤 糖尿病足壓瘡 技術員 王筱琪、蔡宜璇					
<b>傷口照護</b> 整合性傷口照護 門診分機: (1638) (傷口照護中心: (1650))							
上午	138診		陳健榮(◎●)	陳健榮(◎●)		陳健榮(◎●)	陳健榮(◎●)
			林榮生(●☼)132診		陳健榮(◎●)		陳健榮5/1-5/9休假
下午							
	專長	陳健榮: ◎高壓氧治療暨●傷口照護治療 燒燙傷 顱顏骨折 手部創傷 青春痘 蟹足腫 皮膚腫瘤 糖尿病足壓瘡 林榮生: 攝護腺肥大 甲狀腺腫 乳房腫瘤 肝膽結石 膀胱結石 前列腺疾病 肝膽胃腸病 (●)傷口照護治療 傷口照護專科護理師: 蔡孟津 傷口照護師: 張珮玲、葉姿秀 居家護理師: 李婉綉					



# 115年5月各專科門診表

第一醫療大樓一樓 **第二門診區**

時段	診別	星期一 (4.11.18.25)	星期二 (5.12.19.26)	星期三 (6.13.20.27)	星期四 (7.14.21.28)	星期五 (1.8.15.22.29)	星期六 (2.9.16.23.30)
<b>心臟血管科Cardiology</b> 門診分機: (1635、1636、1657、1661、1633) Ⓢ 門診戒菸							
上午	135診	逯新民	張丁權	張丁權	逯新民	張丁權	張丁權(9.23日)
	136診	鄭初發	何瑞凱(158診)		鄭初發(Ⓢ)	鄭初發	鄭初發(2.16日)
	158診				何瑞凱	柯伯彥(131診)	柯伯彥(9.23日)
	157診					逯新民	
下午	136診	鄭初發(Ⓢ)	張丁權(Ⓢ135診)		柯伯彥(159診) (14.28日)		柯伯彥5/11休假 逯新民5/11休假
	157診	逯新民		逯新民	逯新民	柯伯彥	
晚上	133診				柯伯彥(133診)	柯伯彥(111診)	
	136診		鄭初發		鄭初發		
專長	何瑞凱: 高血壓 心律不整 心肌梗塞 缺血性心臟病 高血壓症 各種心臟病 鄭初發: 高血壓 高血脂 心律不整 心臟衰竭 心肌缺氧 超音波 張丁權: 心導管檢查及介入治療 高血壓 狹心症 冠心症 心肌梗塞 心律不整 逯新民: 三高治療 心臟衰竭 冠心症 瓣膜心臟病 心律不整 心肌梗塞後藥物控制 心臟超音波 心導管 冠狀動脈攝影 柯伯彥: 一般心臟血管疾病 心臟衰竭 心臟超音波 心導管介入(冠狀動脈氣球擴張 血管支架置放手術 頸動脈及周邊血管治療						
<b>心臟血管外科Cardiovascular Surgery</b> 門診分機: (1631、1632、1633、1636、16376) ● 整合性傷口照護							
上午	132診		陳奕濟	陳奕濟	陳奕濟	丁志中	文豪5/11休假
下午	131診	● 陳偉華	陳奕濟		黃俊銘(132診)	文豪(135診)	
專長	陳偉華: 不停跳冠狀動脈繞道手術 心臟瓣膜修補置換手術 主動脈瘤置換修補術 小兒心臟及成人先天性心臟病手術 ● 星期一下午15:00看診 微創開心手術洗腎瘻管及導管手術 周邊動脈硬化繞道及氣球支架整型術 靜脈曲張內視鏡手術 丁志中: 主動脈手術 主動脈瘤傳統及血管腔內支架置放手術 週邊血管外科手術 動脈阻塞性疾病 洗腎用動靜脈瘻管 黃俊銘: 洗腎用動靜脈瘻管 洗腎導管置放與處理 周邊動脈阻塞手術 靜脈曲張手術與雷射治療 葉克膜置放 陳奕濟: 洗腎用動靜脈瘻管 長期透析導管之建立及維護周邊動脈阻塞性疾病 靜脈曲張 心肺重症葉克膜體外置放 文豪: 靜脈曲張微創 洗腎瘻管 深層靜脈狹窄或栓塞微創手術 周邊動脈疾病微創及開放性手術 葉克膜 成人心血管						
<b>大腸、直腸外科、甲狀腺、乳房腫瘤、一般外科General Surgery</b> 門診分機: (1632、1633、1638) ◆ 微創內視鏡手術特別門診 Ⓢ 口腔黏膜檢查門診							
上午	133診	賴光啓(●)	賴光啓(●)	何庚諺	何庚諺	賴光啓(●)	何庚諺5/20-5/22休假
下午	132診		林榮生(●Ⓢ)				
專長	林榮生: 攝護腺肥大 甲狀腺腫 乳房腫瘤 肝膽結石 膀胱結石 前列腺疾病 肝膽胃腸病 (●) 傷口照護治療 賴光啓: 微創內視鏡手術 無痛大腸鏡檢查 腸胃道手術 胃癌大腸直腸癌乳癌診斷治療 膽結石 疝氣 痔瘡 肛瘻 何庚諺: 腹腔鏡微創手術: 膽囊切除、腸胃道手術 甲狀腺與副甲狀腺手術 胃癌手術(含開腹與微創方式) 各類開腹手術 皮膚與皮下腫瘤切除 人工血管基座(Port-A) 植入與移除手術						
<b>神經外科Neurosurgery</b> 門診分機: (1637、1638、1636) Ⓢ 神經血管介入 ■ 巴金森門診 ◆ 腦中風特別門診 ● 骨質疏鬆、背痛特別門診							
上午	137診		謝春福	謝春福(●)		嚴子豪	謝春福5/5、5/6休假 洪誠澤5/11、5/14休假 莊皓宇5/15休假
	138診	洪誠澤	張照元(136診)		洪誠澤(§)		
下午	137診		張照元(136診)	謝春福	嚴子豪	嚴子豪(136診)	
	138診	洪誠澤(§)	莊皓宇(■)	嚴子豪(135診)		莊皓宇(●)	
專長	莊皓宇: 頸椎腰椎疾患手術 微創手術 腦中風 腦瘤 頭部外傷 脊髓損傷 神經重症 謝春福: 頭部外傷脊椎外傷 退化性脊椎神經病變 洪誠澤: 外傷性顱內出血 腦中風顱內出血 腦部及脊椎腫瘤 微創脊椎 外傷性及退化性脊椎 水腦 周邊神經減壓 張照元: 高位頸椎手術 微創脊椎手術 退化性脊椎手術 外傷性脊椎手術 外傷性顱內出血手術 自發性顱內出血手術 嚴子豪: 高位頸椎手術 微創脊椎手術 退化性脊椎手術 外傷性脊椎手術 外傷性顱內出血手術 神經血管介入手術 自發性顱內出血手術						

心臟血管內科

心臟血管外科

大腸直腸 甲狀腺 乳房腫瘤 外科

神經外科

# 115年5月各專科門診表

## 第一醫療大樓一樓 第三門診區

時段	診別	星期一 (4.11.18.25)	星期二 (5.12.19.26)	星期三 (6.13.20.27)	星期四 (7.14.21.28)	星期五 (1.8.15.22.29)	星期六 (2.9.16.23.30)	
腎臟科	腎臟科Nephrology 門診分機: (1653)							
	上午	155診	林佩穎	張寶霞	林佩穎	張寶霞	曾裕雄(153診)	
	下午	155診	曾裕雄	曾裕雄	張寶霞	曾裕雄	張寶霞	
專長	曾裕雄: 尿毒症 急慢性腎臟炎 血液及腹膜透析 農藥物中毒 張寶霞: 一般內科疾病暨腎臟疾病 林佩穎: 一般內科疾病(高血壓 糖尿病) 各類腎臟疾病(泌尿道感染 腎功能不全 電解質不平衡)							
泌尿外科	泌尿外科Urology Surgery 門診分機: (1666、1668) 🔴攝護腺及排尿障礙特別門診 🔴性功能及男性更年期特別門診 🔴泌尿系統癌症							
	上午	166診	徐明蔚	陳階曉(🔴)	林榮生	徐明蔚	陳階曉(🔴)	曾浩翔
	下午	166診	葉文孟	葉文孟	吳錫金	葉文孟	曾浩翔	葉文孟
專長	葉文孟: 尿路結石 排尿障礙 血尿 泌尿腫瘤 勃起功能障礙 林榮生: 攝護腺肥大 甲狀腺腫 乳房腫瘤 肝膽結石 膀胱結石 前列腺疾病 肝膽胃腸病 陳階曉: 泌尿神經系統 婦女尿失禁 攝護腺疾病與雷射手術泌尿系統癌症與膀胱鏡手術 吳錫金: 微創手術(冷凍治療、高頻率集中超音波) 泌尿腫瘤 攝護腺癌 腎臟癌 泌尿上皮癌 睪丸癌及陰莖癌等治療 曾浩翔: 攝護腺肥大治療及雷射手術 泌尿道系統結石 腹腔鏡與傳統疝氣修補術 男性性功能障礙 男性結紮與男性更年期評估 泌尿系統內視鏡微創手術及達文西機器手臂微創手術 雷射包皮、包皮槍與男女性病治療 血尿 徐明蔚: 泌尿道結石手術 攝護腺肥大治療與手術(雷射/傳統電刀) 微創與傳統疝氣手術 泌尿系統腫瘤疾病 男性性功能障礙 男性結紮 包皮環切手術							
腸胃肝膽	腸胃肝膽科Gastroenterology 門診分機: (1633、1655、1656、1658、1612) 🔴肝硬化特別門診							
	上午	155診					陳達位	陳達位(9.23日)
	下午	156診	黃克章	黃克章	陳達位	黃克章(🔴)	黃克章	黃克章(2.16.30日)
專長	黃克章: 腹痛 腹瀉 嘔吐 消化不良 腸胃出血 消化性潰瘍 肝癌 胰臟癌 膽結石 陳達位: 一般內科 肝膽腸胃病 消化性潰瘍 胃癌 大腸癌之防治							
新陳代謝	新陳代謝科Endocrinology, Metabolism and Diabetes Division 門診分機: (1657)							
	上午	157診		黃偉倫		溫永隆		溫永隆
專長	溫永隆: 血液腫瘤科 癌症 新陳代謝疾病 甲狀腺疾病 黃偉倫: 糖尿病 甲狀腺疾病 腦下垂體疾病及各種內分泌新陳代謝疾病							
整合照護	整合照護門診 Integrated Medical Care Clinic 諮詢分機: 1109, 請就診前, 與個案師一同討論合適您的整合照護醫師							
	上午	* 慢性病 🔴腦中風 * 心血管 ☆ 婦女	遠新民(135診*) 鄭初發(136診*) 葉建治(112診*)	張寶霞(155診*) 劉健生(159診*) 蔡昆道(160診*) 葉建治(112診*)	葉建治(112診🔴) 鄭希彥(123診☆) 劉健生(159診*)	許致善(111診▲) 張寶霞(155診*) 劉健生(159診*) 蔡昆道(160診*) 遠新民(135診*) 鄭初發(136診*) 葉建治(112診🔴)	許致善(111診▲) 鄭初發(136診*) 遠新民(135診*) 曾裕雄(155診*)	 用藥安全須知
下午	🔴外科 🔴高齡 ▲失智	鄭初發(136診*) 遠新民(157診*) 劉健生(159診*) 葉建治(112診🔴) 曾裕雄(155診*)	葉建治(112診🔴) 林榮生(132診🔴) 曾裕雄(155診*) 蔡昆道(160診*) 康意敏(153診🔴)	許致善(112診▲) 張寶霞(155診*) 遠新民(135診*)	許致善(112診▲) 曾裕雄(155診*) 蔡昆道(160診*) 遠新民(135診*)	張寶霞(155診*) 蔡昆道(160診*)	 安全就醫認知	



# 115年5月各專科門診表

第一醫療大樓一樓 **第三門診區**

時段	診別	星期一 (4.11.18.25)	星期二 (5.12.19.26)	星期三 (6.13.20.27)	星期四 (7.14.21.28)	星期五 (1.8.15.22.29)	星期六 (2.9.16.23.30)	
<b>胸腔氣喘科Pulmonary Medicine</b> 門診分機: (1659、1660)  <b>高壓氧治療門診</b>								
上午	159診	黃浩堯	劉健生	劉健生	劉健生	黃浩堯	劉健生	<b>胸腔氣喘</b>
	160診		蔡昆道	黃維俊	蔡昆道			
下午	159診	劉健生		黃浩堯				
	160診		蔡昆道		蔡昆道	蔡昆道		
晚上	159診	劉健生						
專長	蔡昆道：一般內科及胸腔科 胸腔重症及呼吸治療 肺癌 肺腫瘤 肺纖維化 中西醫合療 黃浩堯：胸腔疾病 氣喘 慢性呼吸道阻塞 胸腔超音波 支氣管鏡檢查 劉健生：內科及胸腔內科專科醫師 一般內科學 一般胸腔疾病及重症加護醫療 肺癌 肺腫瘤 黃維俊：氣喘 慢性阻塞性肺病 肺氣腫 肺癌 肺結核 肺炎 胸痛 慢性咳嗽 支氣管擴張 肺積水 高壓氧							
<b>胸腔外科Thoracic Surgery</b> 門診分機: (1657)								
上午	157診	陳建光		陳建光				<b>胸腔外科</b>
專長	陳建光：各種胸腔外科疾病的處理 胸腔鏡微創手術 肺癌及肺部腫瘤 食道癌 縱膈腔腫瘤 肋膜腔疾病如膿胸 氣胸 乳糜胸等胸部外傷及重症醫學加護照護。							
<b>家庭醫學科體檢特別門診Family Medicine Division</b> 門診分機: (1653)  <b>門診戒菸</b>  <b>口腔黏膜檢查門診</b>								
上午	153診		康意敏 (🚫)	郭聖昭 (158診)	康意敏 (🚫)	郭聖昭 (158診)	郭聖昭	<b>家醫科及體檢</b>
下午			康意敏 (🚫🚫)	康意敏 (🚫)	康意敏 (🚫🚫)	郭聖昭		
專長	康意敏：健康檢查 癌症篩檢 醫療諮詢 感冒 腸胃炎 痛風 郭聖昭：預防注射/疫苗接種 健康檢查 急性感冒 腸胃炎 社區醫學							
<b>職業醫學科 Occupational Medicine</b> 門診分機: 1611								
上午	111診			柯德鑫				<b>職業醫學</b>
下午			柯德鑫	柯德鑫				
專長	柯德鑫：職業病診治預防 一般神經科 腦中風 失智症 頭暈 頭痛 帕金森氏症 動作障礙 周邊神經病變 步態失調 失眠 顛癇							
<b>健康管理中心 Healthcare &amp; Services Center</b> 門診分機: 1182 本院為勞工體格及健康檢查指定之醫療機構 辦理勞工一般體格檢查、職業特殊健康檢查及巡迴體檢 醫師：林嘉賢、許自舜、葉士佳 健管聯絡人：張月娟主任 電話：05-7820805-221 手機：0913-111-991								
<b>眼科Ophthalmology</b> 門診分機: (1661)								
上午	161診				段欣儀	段欣儀		<b>眼科</b>
下午						段欣儀 (約診)		
專長	段欣儀：微創白內障超音波乳化 飛秒雷射白內障 各類人工水晶體植入 微創視網膜及黃斑部 玻璃體內藥物注射 光動力雷射治療 一般眼科疾病							
<b>耳鼻喉科ENT Dept.(Otolaryngology)</b> 門診分機: (1663)  <b>口腔黏膜檢查門診</b>								
上午	163診	林子傑 (🚫)		邱怡喬 (🚫)		邱怡喬 (🚫)	邱怡喬5/22休假	<b>耳鼻喉</b>
專長	林子傑：過敏性鼻炎 鼻竇炎 鼻息肉 眩暈 耳鳴 聽力受損 助聽器 中耳炎 中耳積水 膽脂瘤 耳手術 鼻咽癌 邱怡喬：一般耳鼻喉科疾病							
<b>牙周病科Periodontic 口腔外科 齒顎矯正科</b> 門診分機: (1681、1682、1683)  <b>身心障礙</b>  <b>口腔外科特別門診</b>  <b>齒顎矯正特別門診</b>								
上午	181診	陳冠豪 (🚫)	陳冠豪 (🚫)	陳冠豪 (約診3-4人)	陳冠豪 (🚫)	陳冠豪 (📞約診)		<b>牙痛 口腔外科 齒顎矯正</b>
下午		陳冠豪 (🚫)	陳冠豪 (🚫)		陳冠豪 (🚫)	陳冠豪 (📞約診)		
專長	陳冠豪：身心障礙者暨高齡者口腔特殊醫療&全身麻醉 口腔顎顏面外科 顏面骨折 頭頸部腫瘤篩檢 一般牙科							
<b>感染科 Infectious Diseases Clinic</b> 門診分機: (1663)								
上午	163診		鄭孟瑜 (12日)					<b>感染科</b>
專長	鄭孟瑜：發燒 不明熱 蜂窩性組織炎 呼吸道感染 泌尿道感染 細菌及病毒感染相關疾病							
<b>營養諮詢門診Nutrition Consultation</b> 門診分機: (1617) 辦公室分機: (1013、1014) 衛教室分機: (1120)								
上下午	J01診	營養師	營養師	營養師	營養師	營養師		<b>營養</b>
<b>第一醫療大樓B1 放射腫瘤科Radiotherapy Division</b> 012診 門診分機: (1082) 放射腫瘤治療諮詢分機: (1088)								
上午	012診	程心怡	程心怡	程心怡		程心怡	程心怡5/11休假	<b>放射腫瘤</b>
專長	程心怡：臨床癌症治療放射治療 影像導航 銳速刀放射治療 立體定位放射手術 各項癌症預防與治療諮詢							

# 115年5月各專科門診表

## 第二醫療大樓 一樓門診區

時段	診別	星期一 (4.11.18.25)	星期二 (5.12.19.26)	星期三 (6.13.20.27)	星期四 (7.14.21.28)	星期五 (1.8.15.22.29)	星期六 (2.9.16.23.30)
<b>骨科Orthopedics</b> 門診分機: (1696、1697、1692) ★ 脊椎微創及內視鏡手術特別門診 ∫ 脊椎微創矯正特別門診							
上午	196診	何堃淵	何堃淵	黃奕勳	馮逸卿	林爾笛	林爾笛
	197診	羅元舜	林爾笛	黃喜南	羅元舜(∫)	黃奕勳	官駿閔
下午	196診	黃奕勳	馮逸卿	黃奕勳	官駿閔	林爾笛	官駿閔5/2-5/30休假 謝宏侖5/5休假 羅元舜5/25-5/28休假 林爾笛5/26-5/27- 5/29-5/30休假 曾準5/26休假
	197診	羅元舜	曾準	林爾笛	羅元舜(∫)	黃奕勳	
	198診					黃元龍(約診)	
晚上	196診		謝宏侖				
<b>專長</b> 何堃淵: 脊椎外科 腰背痠痛 骨質疏鬆 關節炎 肌腱炎 人工關節置換 手部外科 馮逸卿: 骨腫瘤及肢體保留重建手術 精準微創人工關節置換 骨質疏鬆 四肢骨折微創手術 骨盆骨折 羅元舜: 脊椎退化性疾患 脊椎腫瘤 脊椎感染與脊椎外傷 小兒四肢疾患 僵直性脊椎炎及脊椎側彎 駝背 官駿閔: 骨質疏鬆 坐骨神經痛 一般骨科 手外科疾病 運動傷害及關節鏡 骨折微創 退化性脊椎病變 曾準: 脊椎微創及內視鏡手術 頸腰椎椎間盤手術 複雜性骨折創傷手術 人工關節手術 骨質疏鬆治療 謝宏侖: 上下肢骨折微創 運動傷害及關節內視鏡微創 肩關節微創 人工膝關節 髖關節微創 骨質疏鬆 黃奕勳: 骨折創傷手術 人工膝關節置換手術 正前入髖關節置換 黃喜南: 骨折創傷微創 微創關節鏡及關節置換 骨骼肌肉腫瘤手術 脊椎疾病及脊椎骨折 骨質疏鬆及一般骨科疾病 林爾笛: 退化性外傷性脊椎疾病 微創人工關節 機器人導航人工關節 微創髖關節 骨折 肌肉肌腱創傷 骨鬆 關節退化							
<b>復健科Rehabilitation</b> 門診分機: (1691) ★ 腦中風復健特別門診 ● 骨質疏鬆、背痛特別門診 ♥ 兒童發展聯合評估諮詢門診							
上午	191診	蔡季霖(◎)	張呈偉(★◎)	張呈偉(★◎)	羅瑞寬(★)	羅瑞寬(◎)	
		蔡季霖(★)	張呈偉(★◎♥)	張呈偉(★◎♥)	羅瑞寬(◎)	羅瑞寬(★)	
下午							
晚上			張呈偉				
<b>專長</b> 羅瑞寬: 神經疾病及傷害復健 骨關節肌肉疾病及傷害復健 運動傷害及手傷復健 肩頸疼痛 下背痛 五十肩等 張呈偉: 急慢性運動傷害疼痛處置 全身各大關節韌帶肌腱損傷疼痛處理及復健 超音波導引 葡萄糖水增生 玻尿酸注射 關節腔注射 高濃度血小板PRP 神經疾病復健 腦中風 腦創傷 脊髓損傷復健等 蔡季霖: 神經肌肉骨骼超音波檢查 超音波導引注射 增生治療 神經解套 骨骼肌肉系統復健(運動傷害 下背痛 五十肩 關節炎 韌鞘炎等)神經復健(腦中風 腦外傷 脊髓損傷)心肺復健							
<b>復健治療</b> 門診分機: ☆ 物理電療室(1151) ◎ 物理運動室(1150) ◇ 職能治療室(1159) ▽ 語言治療(1040)							
上午		☆◎◇▽	☆◎◇▽	☆◎◇▽	☆◎◇▽	☆◎◇▽	☆◎◇
下午	治療師	☆◎◇▽	☆◎◇▽	☆◎◇▽	☆◎◇▽	☆◎◇▽	
晚上		☆	☆	☆	☆	☆	



# 兒童發展聯合評估中心



- ◎ 聯評須知
- (一) 服務對象: 入國小前學齡前兒童、有疑似發展遲緩之兒童
  - (二) 聯評時間: 每周三13:30-16:30
  - (三) 評估項目: 職能評估、物理評估、語言評估、心理衡鑑

- (四) 諮詢時段: 113年2月1日起 周一至周五 08:00-12:00 13:00-17:00
- (五) 諮詢專線: 05-7837901轉1035、1151

## ◎ 流程图

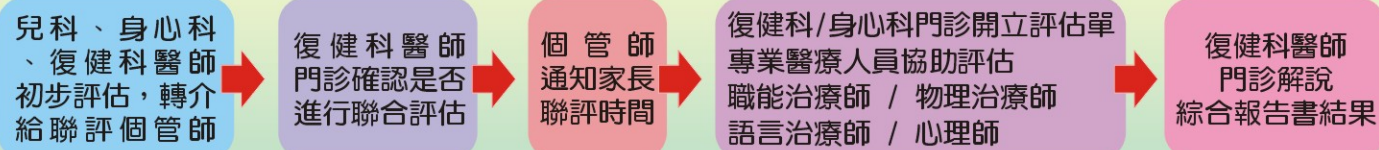

【兒童發展聯合評估諮詢門診每診至少提供名額3名】



# 115年5月各專科門診表

第一醫療大樓 二樓門診區

時段	診別	星期一 (4.11.18.25)	星期二 (5.12.19.26)	星期三 (6.13.20.27)	星期四 (7.14.21.28)	星期五 (1.8.15.22.29)	星期六 (2.9.16.23.30)
中醫內科Chinese Internal 分機:(2611、2612) 中醫骨傷Chinese Orthopedics 分機:(2631) 中醫針灸科Chinese Acupuncture 分機:(2621) (★)傷科理筋							
上午	211診內婦兒	楊舒渝	許麗娟	許麗娟	紀奕彰(★)	楊舒渝	紀奕彰
	212診內婦兒		張哲儒		張哲儒	盧品妤	張哲儒
	213診內婦兒	陳香霓		徐堅銘			
	221診針灸	許麗娟	羅煥奎	張益銓	賴英秀	許麗娟	徐堅銘
	231診骨傷	賴英秀		賴英秀		陳香霓(11:00止掛)	沈佩誼
下午	232診骨傷		紀奕彰		張益銓	張益銓	
	211診內婦兒	賴英秀	張益銓	賴英秀	徐堅銘	許麗娟	趙恆翊5/1林假 盧品妤5/7林假 許麗娟5/8林假 沈佩誼5/9林假 紀奕彰5/9林假 徐堅銘5/28林假
	212診內婦兒		紀奕彰(★)	楊舒渝	張益銓		
	213診內婦兒					張益銓(5/29教學診)	
	221診針灸	羅煥奎(14:30看診)	徐堅銘	羅煥奎(14:30看診)	許麗娟	徐堅銘	
231診骨傷	許麗娟		林師彬	張書銘(★)	趙恆翊(15:00止掛)		
晚上	221診針灸	紀奕彰	徐堅銘	許麗娟	蔣皓丞	徐堅銘	
	231診骨傷		賴英秀		盧品妤		
專長	賴英秀：感冒 高血脂 糖尿 失眠 月經 白帶 產後調理 過敏性鼻炎 林師彬：胃障礙 高血壓 心臟病 失眠 糖尿病 痛風 氣喘 過敏性鼻炎 針灸適應症 軟組織損傷 酸痛症 許麗娟：腸胃機能障礙 鼻過敏 月經 帶下 更年期障礙 失眠 青春痘 針灸自費減重門診 徐堅銘：中醫轉骨 過敏性鼻炎 咳嗽 頭痛 皮膚癢 糖尿病 高血壓 坐骨神經痛 羅煥奎：泌尿科功能 過敏體質調理 胃腸機能失調 運動傷害及筋骨酸痛 陳香霓：體質診察與調理 高血壓 糖尿病 高血脂症 痛風 心臟病 慢性咳嗽 過敏性鼻炎 氣喘 肝炎 趙恆翊：消化呼吸系統疾病 急性軟組織損傷 酸痛關節炎 運動醫學 運動傷害處置 沈佩誼：退化性關節炎 下背痛 泌尿功能障礙 中風後遺症 過敏性鼻炎 月經不調 青春痘 更年期障礙 睡眠障礙 張益銓：耳鳴 失智症 青春痘 呼吸消化道疾患 性功能障礙 慢性疲勞 情緒障礙 調經 更年期筋骨神經痠痛 紀奕彰：新冠後遺症 代謝症候群(三高、肥胖) 失智症 風濕免疫性疾病 癌症調理與免疫力調節 楊舒渝：生長發育問題 發展遲緩 過敏性疾病 自律神經失調 痛經 孕產調理 糖尿病 慢性腎臟病 皮膚病 張哲儒：睡眠障礙 呼吸道疾患 腸胃疾患 攝護腺肥大 月經週期紊亂 更年期症候群 張書銘、盧品妤、蔣皓丞：一般內科、針傷科						

中醫內科 中醫骨傷 針灸



## 病人權利宣言

### 尊重 Respect

本院尊重您的個人信仰及價值觀，提供就醫病人一般同意書，確保就醫過程順利圓滿。

### 品質 Quality

您有權利獲得優質的專業醫療照護  
本院具醫學中心醫療水準，醫療照護團隊由主治醫師、住院醫師、護理人員、醫技人員等專業人員及實習學生組成，以為確保提供優質醫療照護。

### 平等 Fairness

您有權利獲得平等的醫療照護服務，不因種族、膚色、宗教、性別、殘疾、社會地位或國籍而遭受歧視。

### 隱私 Privacy

您有權利要求保護您的個人隱私。

### 自由 Freedom

您有權利不受到非醫療必要之限制或隔絕。

### 資訊 Information

您有權利獲得完整的醫療資訊，包含診斷、治療、預後、其他治療方式及可能的併發症等相關資訊。

### 告知 Informing

除非緊急情況，醫師在進行手術、麻醉、鎮靜、使用血製品及其他高風險侵入性檢查或治療前，必須詳細向您說明病情、預定的治療或處置、處置的原因、成功率或可能發生之併發症或危險、不治療之風險、可能替代方式等，並取得您的「知情同意」。

### 決定 Decision

您有權利在醫護人員協同下決定自身的醫療相關事宜。

### 預立 Advance Directive

您有權利主張您的「預立醫療決定」(即事先規劃自己的醫療決定以備不時之需)或指定代理人代表您做醫療方面的決定。

### 拒絕 Declinature

您有權利拒絕任何藥物、治療、檢查或手術，然醫師有責任告知您拒絕後的醫療後果。

### 申訴 Complaint

您有權利向醫院提出您的建議或撥打申訴電話:05-7837901



## 交通車時刻表：星期一到六(上午)

土庫線	本院	奮起湖	衛生所	新鎮公所 (萊爾富)	雙人厝	馬公厝 (廟口)	嵩內 (榕樹旁)	扶朝 (蕪仔寮)	埤脚 (雜貨店)	秀潭	鹿寮
	07:30	07:45	07:55	08:00	08:03	08:10	08:15	08:17	08:18	08:23	08:28
	瓦孫 (鐘樓)	卓運村 (雜貨店)	客仔厝	東庄	內寮	火燒寮	新吉村	元長 嵩子	新港 嵩子	到達 本院	回程 出發
	08:31	08:33	08:35	08:36	08:38	08:40	08:42	08:45	08:48	09:05	11:40

土庫線0932-589106

口湖線	本院	大溝 (客運站牌)	拔子腳 (客運站牌)	蚵寮 (廟口)	口湖 (客運站牌)	頂口湖 (廟口)	下嵩 (客運站牌)	金湖 (廟口)	台子 (客運站牌)	成龍 (客運站牌)	檳榔 (客運站牌)
	07:30	07:45	07:48	07:50	07:53	07:55	08:00	08:10	08:15	08:20	08:25
	順興 (客運站牌)	大山 (客運站牌)	水林 (鄉公所)	顏厝寮 (客運站牌)	土間厝 (客運站牌)	樹腳子	到達 本院	回程 出發	口湖線		
	08:28	08:30	08:33	08:35	08:38	08:43	09:00	11:40	0912-399918		

水林線	本院	蘇厝寮 (牌樓)	六斗尾 (牌樓)	港美 (雜貨店)	竹仔腳 (廟口)	魚寮 (廟口)	六脚 (廟口)	崩山 (廟口)	瓊仔埔 (客運站牌)	埤底 (廟口)	嵩松 國小
	07:25	07:40	07:46	07:49	07:54	07:59	08:01	08:06	08:15	08:17	08:20
	尖山脚	蘇厝厝	後寮埔 (廟口)	後寮 (雜貨店)	海埔寮 (廟口)	湖仔內	溪墘厝	水埔里	扶朝里	到達 本院	回程 出發
	08:22	08:24	08:27	08:34	08:38	08:42	08:44	08:46	08:48	09:00	11:40

水林線0910-548025

嵩背線	本院	湖頭厝	有才	田洋	大有 (廟口)	豐榮	草湖	水尾	坊南村	嵩背 (廟口)	王厝寮
	07:30	07:52	07:55	08:00	08:03	08:05	08:07	08:10	08:12	08:15	08:18
	袁忠 (客運站牌)	山仔內 (省道路口)	蕪仔寮 (省道路口)	元長 (超商)	西庄	草湖	到達 本院	回程 出發	嵩背線(上午)		
	08:25	08:32	08:33	08:40	08:45	08:46	09:05	11:40	0988-534646		

台西線	本院	三塊厝 (沿路)	龍潭	五塊厝	光華村 (廟口)	山寮 (沿路)	山西 (廟口)	五條港 (客運站牌)	嵩豐 (時常米店)	火燒 牛稠	番仔寮 (廟口)
	07:20	07:40	07:43	07:45	07:48	07:49	07:50	07:55	08:00	08:05	08:08
	新吉	同安	昌南	東勢 (廟口)	牛埔頭 (沿路)	溪底	魚寮	番溝里	溝皂	到達 本院	回程 出發
	08:10	08:13	08:15	08:20	08:25	08:32	08:35	08:40	08:45	09:00	11:40

台西線0953-333299

四湖線	本院	元長	合和	潭東	潭西	五塊寮 (沿路)	溪底	西勢寮	沙崙脚	新莊	四湖 參天宮
	07:30	07:41	07:45	07:46	07:47	07:48	07:49	07:51	07:53	08:05	08:06
	頂湖	溪尾	林厝寮	三條崙 (客運站牌)	飛沙 (客運站牌)	羊調厝	四湖 (客運站牌)	下鹿場 (客運站牌)	牛桃灣 (客運站牌)	西井 (客運站牌)	到達 本院
	08:10	08:13	08:16	08:18	08:20	08:21	08:30	08:35	08:37	08:40	09:00

四湖線0972-392861

溪頂線	本院	東庄寮 (廟口)	舊泉州 (廟口)	溪頂	丘厝	牛厝	劉厝 (沿路)	程海厝 (活動中心)	東勢	復興 (客運站牌)	月厝 (客運站牌)
	07:30	07:50	07:53	07:56	08:00	08:05	08:07	08:10	08:16	08:18	08:20
	媽埔 (雜貨店)	溪底	後湖	三坎店 叉路口	子茂 (廟口)	秀潭	中坑	龍岩厝 (活動中心)	下寮 (沿路)	湖仔內	府番
	08:21	08:25	08:28	08:32	08:35	08:40	08:43	08:47	08:50	08:52	08:56

溪頂線0952-669338

箔子寮線	本院	下寮	內湖	下寮仔	箔子寮	廣溝厝	三姓寮	下桂山 (沿路)	三塊厝 (沿路)	林投園	緊潭
	07:30	07:50	07:54	07:56	08:00	08:02	08:05	08:07	08:10	08:12	08:13
	外埔	謝厝寮	水尾	埤尾	寮厝	蕭厝	下鹿場	中鹿場	頂鹿場	海豐庄	番仔厝
	08:15	08:18	08:19	08:24	08:27	08:29	08:31	08:33	08:34	08:36	08:37

箔子寮0933-756121

新港線	本院	板頭厝	中庄	古民村	鄉公所	大潭村	新民路	登雲路	福德路	南壇	水仙宮
	07:30	07:45	07:48	07:49	07:50	07:55	07:58	08:08	08:09	08:11	08:12
	蘇厝寮	到達 本院	第2班 本院	大庄	新厝	六斗尾	嵩陽	福德路	中正路	新中路	南壇
	08:13	08:30	09:20	09:30	09:35	09:38	09:42	09:48	09:49	09:50	09:52

新港線0972-760266

六脚線	本院	六脚 (六嘉國中)	六脚鄉 (六嘉國中)	潭墘村 (客運站牌)	塗獅 (社區發展協會)	三姓寮 (代天府)	港尾寮 (代天府)	六斗尾 (玄天宮牌樓)	蘇厝寮 (超商)	到達 本院	回程 出發
	08:30	08:50	08:53	08:56	09:00	09:03	09:06	09:13	09:16	09:30	11:40

六脚線0972-760266

## 星期一到五(下午)

水林線	通天府	水林 (客運站牌)	土間厝 (客運站牌)	湖仔內	溪墘厝	水埔里	扶朝里	到達 本院	回程 出發	水林線	
	13:30	13:32	13:35	13:40	13:43	13:45	13:48	14:00	16:00前	0910-548025	
東勢線	同安	昌南	東勢厝 (廟口)	牛埔頭	溪底	魚寮	番溝里	溝皂	到達 本院	回程 出發	
	13:25	13:27	13:30	13:33	13:35	13:38	13:40	13:43	14:00	16:00前	

東勢線0953-333299

土庫線	新港 嵩子	元長 嵩子	新吉村	火燒寮	內寮	東庄	客仔厝	頂寮	烏雞寮	下寮	湖仔內
	13:30	13:32	13:35	13:38	13:40	13:42	13:46	13:48	13:50	13:51	13:52
	到達 本院	回程 出發									
	14:00	16:00前									

土庫線0972-392861

袁忠 元長	13:00(預約)										

電話預約 0988-534646

## 北港市區時刻表

上午	本院	穎寧街	民樂路 第一城	大同路 宏仁行	嘉義 客運 北港站	圓環 彰化 銀行	中山路	朝天宮 廟後	元利 大樓	鎮公所	到達 本院	
	第1班	07:30	07:34	07:36	07:40	07:43	07:45	07:48	07:50	07:52	07:56	08:00
第2班	08:10	08:14	08:16	08:20	08:23	08:25	08:28	08:30	08:32	08:36	08:40	
第3班	08:50	08:54	08:56	09:00	09:03	09:05	09:08	09:10	09:12	09:16	09:20	
第4班	10:30	10:34	10:36	10:40	10:43	10:45	10:48	10:50	10:52	10:56	11:00	
第5班	11:40	11:44	11:46	11:50	11:53	11:55	11:58	12:00	12:02	12:06	12:10	
下午	第1班	13:30	13:34	13:36	13:40	13:43	13:48	13:50	13:52	13:54	13:56	14:00
	第2班	15:00	15:04	15:06	15:10	15:13	15:18	15:20	15:22	15:24	15:26	15:30
第3班	16:00	16:04	16:06	16:10	16:13	16:18	16:20	16:22	16:24	16:26	16:30	
第4班	17:05											

北港線0932-589121

夜間	本院	圓環	水族館	鎮公所
	第1班	18:20	18:30	18:32
第2班	19:20	19:30	19:32	19:33
第3班	20:20	20:30	20:32	20:33



到院指南-  
公共交通資訊  
QR-Code



社區接駁車  
QR-Code



## 好厝邊—溫馨接送車

行動不便者，可沿途招手  
服務電話：05-7837901轉1008  
掛號專線：05-7823053

◎交通車時刻表一因交通路況影響，各站實際到點時間可能稍晚1-5分鐘◎